Sainte Cécile 1969, la fanfare devant le monument aux morts du village, avec Christian LEBLOND en sergent de musique

La fanfare à Carcassonne pour la finale du championnat de rugby à 13 en 1949

B

BAALBAKI Jamal **1980-1981**

BABINET Didier **1971-1978**

BABOT Bernard **1956-1958**

BABOT-SELLART Albert **1985-1986**

BABOU André **1919-1926**
Décédé en 1938

BABY Jean **1932-1935**

BABY Jean-Pierre **1962-1968**
Infirmier Libéral

BACH Jean-Sébastien **1933-1944**
Né le 27 décembre 1927 à Besançon (Doubs)
Jean, est le fils de Monsieur Morand BACH, professeur de musique de l'École. Il fit de brillantes études à l'École de Sorèze où il fut Caporal puis Sergent de classe.

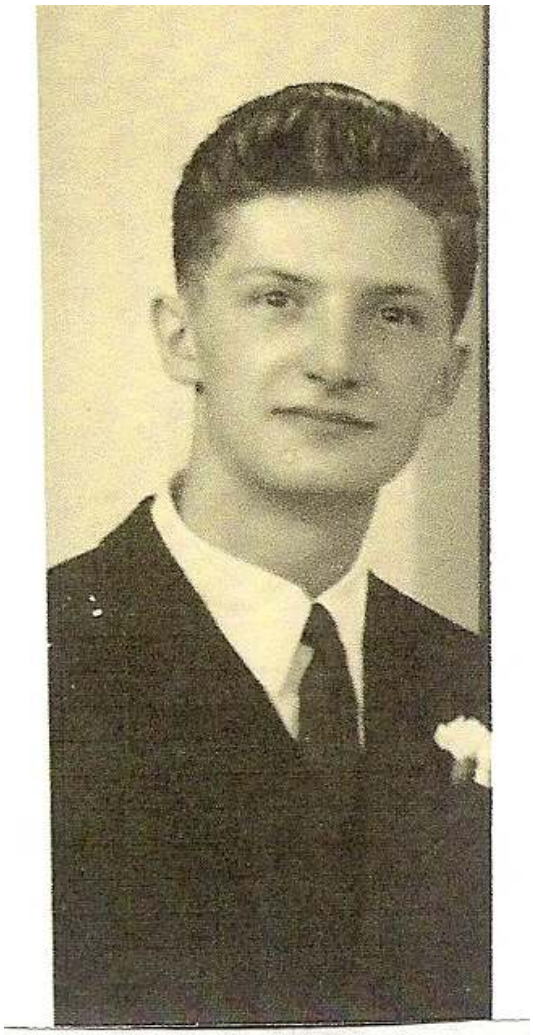

Il faisait partie de la fanfare où il jouait de l'alto (avec son père) et avec assez de brio pour être Lyre d'Argent. C'était aussi un bon pianiste.

Il put passer la session du baccalauréat de février 1945 réservée aux maquisards et aux résistants dans la section A et il fut admis à ce diplôme avec de très bonnes notes.

Ce privilège suscita des jalousies. Pourtant ses faits de résistance étaient bien réels.

En effet son père, Monsieur BACH, d'origine Alsacienne, était foncièrement anti-Allemand et très tôt entra dans la Résistance. Il avait loué à Monsieur Achille FRAISSÉ « le chalet de Padoue », à la sortie de Sorèze sur la route d'Arfons. Ce chalet lui permit d'héberger des résistants et lui servit de base pour organiser, avec son fils Jean, des parachutages.

Une chose que l'on sait moins, c'est que le 14 juillet 1944, la France étant encore occupée, Monsieur BACH organisa avec son fils, Jean, une cérémonie de lever du Drapeau Tricolore dans l'enceinte de l'École avec la complicité du Père LAMOLLE, Censeur. Comme c'était les vacances, cette cérémonie fut exécutée en petit comité au nez et à la barbe des Allemands. L'Hymne National fut interprété par une portion congrue de la fanfare, à

savoir : Monsieur BACH à la basse, Jean BACH à l'alto, Monsieur BARRIERE et René RAMOND à la clarinette, le Père LAMOLLE levant les couleurs. Deux jours après les Allemands occupaient l'École de Sorèze.
Marié et père de 3 enfants, Jean a été Administrateur d'Entreprise.

De Sorèze, Jean se souvenait d'un condisciple de l'École du nom de Hugues AUFFRAY, qui était devenu un chanteur très connu. Responsable de la kermesse de Villeneuve-le-Roi, il décida, en 1963, de l'inviter. Hugues AUFFRAY répondit à son invitation et remporta un succès phénoménal.
Jean est décédé le 31 janvier 1998 à Gagny (Seine St Denis).

BACH Morand Sébastien

Né le 6 juillet 1895 à Ornans (Doubs)
Il était professeur de musique et aussi un organiste remarquable tant à l'École qu'à la paroisse de Sorèze dés 1933.
Il avait un fils nommé Jean-Sébastien.
Il a quitté l'École à son corps défendant en 1946. L'étroitesse d'esprit du Prieur de l'époque priva ainsi l'École et ses élèves d'un bon professeur de musique et d'un non moins brillant professeur de Lettres, car il enseignait aussi le français, le latin et le grec ancien.
Dans sa jeunesse Monsieur BACH avait eu l'occasion d'accompagner au piano de chanteuses célèbres et notamment Mistinguett (qui chantait, disait-il, comme une casserole).

D'ascendance Alsacienne et n'aimant pas les Allemands, il a été, à l'École de 1940 à 1944, l'âme de la résistance à l'Occupation.

Morand BACH aux orgues de la chapelle de l'École de Sorèze en 1945

Marié et père de 2 enfants, à son départ de Sorèze il fut engagé comme organiste de l'église Saint Martin de Marseille. Le curé de cette paroisse lui offrit même un logement de fonction. La semaine il était professeur de lettres au Collège LACORDAIRE de Marseille où il enseignait en classe de 6ème et 5ème les mêmes matières qu'à Sorèze.

Quand il prit sa retraite en 1961, il continua de donner des leçons de piano à la maison.

Il décéda à Marseille le 5 novembre 1965.

BACH Philippe **1956-1959**
Né le 23 février 1943 à Talence. Photographe.
Décédé le 15 juin 2008 à Bordeaux

BACHALA Claude **1944-1945**

BACHALA Jean-Yves **1944-1945**

BACHELET Christian **195X-1960**

BACHOUS Daniel **1974-1976**

BACKER Thomas **1978-1979**

BACKHOUSE Quentin **1968-1970**
Né le 27 mai 1956 à Birmingham (Royaume Uni).
Il entre à l'École dans la division des Jaunes. Il joue de l'orgue. Il s'inscrit à la Fanfare où il choisit de jouer de la clarinette. Durant ses études, il pratique l'équitation.
A sa sortie de Sorèze, il termine ses études secondaires puis se dirige vers une formation financière.
Marié avec Mademoiselle VIGOUROUS et père de deux enfants, Quentin est gestionnaire de patrimoine au Luxembourg.

BACONNIER Alexandre **1980-1982**
Né le 8 mai 1965 à Pithiviers (Loiret)
Il entre à l'École dans la division des Bleus. Il s'inscrit à la Clique où il choisit de battre du tambour. Durant ses études, il prend des leçons de piano. Il pratique aussi le football.
A sa sortie de Sorèze, il termine ses études secondaires. Il obtient son Baccalauréat.
Il s'inscrit à la Faculté de Droit, puis admis dans une école d'Ingénieur, il obtient son diplôme d'Ingénieur.
Appelé sous les drapeaux en 1989, il est démobilisé en 1990 avec le grade d'Aspirant.
Marié et père de trois enfants, Alexandre est Ingénieur de Sécurité depuis 2006 et travaille dans les hôpitaux de la Région Parisienne.
Son violon d'Ingres est la numismatique médailliste.

BACQUE François **1980-1982**
Né à Roubaix le 5 mai 1963.
René est entré à l'École de Sorèze pour faire ses humanités, d'abord dans la division des Bleus, puis dans la division des Rouges. Il pratique le football durant ses études. Il prépare son baccalauréat qu'il obtient en 1983.
Il poursuit ses études à la Faculté de Physique et de Chimie de Toulouse.
Il s'engage dans la marine nationale le 1er octobre 1985.
Démobilisé en 2005 avec le grade de Capitaine de Frégate, il est décoré de la Médaille d'Or de la Défense Nationale.
Marié avec Mademoiselle SOMARANDY, François a monté une affaire (Export-Import) de commerce de vin.

BACQUE René **1940-1943**
Porte Drapeau 1942-1943.
Entrepreneur Logistique-Transport

BACQUIE Patrick **1976-1977**

BADAIRE François **1980-1981**

BADAROUX Alexis **1984-1987**
Né le 8 janvier 1975 à Albi

BADAROUX Claire **1983-1987**
Née le 21 mai 1972 à Albi

BADAROUX Cécile **1983-1987**
Née le 10 octobre 1969 à Albi

BADAROUX Laure **1986-1987**

BADELON Louis **1939-1941**

Né le 7 novembre 1931 à Moularès (Tarn).
Il entre à Sorèze dans la division des Verts, dans la classe de Mademoiselle PORTAL.

Mais en 1941, atteint par une diphtérie qui a failli l'emporter par suite de la délivrance tardive du sérum par l'Armée qui avait tout réquisitionné dès le début de la guerre, il quitte Sorèze pour se rétablir à Font Romeu. Il reprend ses études à l'École des Roches repliée à Maslacq en zone libre, les Allemands occupant Verneuil. Ses études secondaires terminées il s'inscrit par tradition familiale à la fac de médecine de Paris mais ne poursuit pas dans cette voie.

Service militaire, 28 mois, médaille AFN, Capitaine de réserve. Revenu à la vie civile il choisit le métier de courtier d'assurance, professera l'assurance aux Arts et Métiers et assumera les fonctions de secrétaire général de sa fédération patronale pendant 20 ans.

Louis BADELON

BADELON Paul **1939-1941**

Né le 3 septembre 1929 à Toulon.
Frère de Louis, il entre à l'École dans la division des Verts. Puis il passe dans la division des Jaunes.

A sa sortie de Sorèze, il termine ses études secondaires à l'École des Roches repliées à Maslacq, puis à Paris.
Il entre à l'École des sciences politiques de Paris. Puis, choisissant l'assurance, il s'installe comme courtier d'assurance à Paris où il fera une brillante carrière.

Paul tient à ajouter les mots suivants : « L'épanouissement d'un enfant se fait dans l'amour et le respect des valeurs familiales : confiance, loyauté, ordre, obéissance, fidélité, l'école doit être le lieu d'expression de la liberté, de l'initiative et de la responsabilité personnelle ».

BADIE Jean-Claude **1966-1968**

Né le 20 janvier 1954 à Perpignan.
Il entre à l'École dans la division des Jaunes. Il s'inscrit à la Chorale. Il est admis au cercle littéraire de l'Académie. Durant ses études, il pratique le football, le judo et l'escrime.

Marié et père d'un enfant, Jean-Claude est Employé Logistique au Conseil Général des Pyrénées Orientales.

Ses violons d'Ingres sont le tennis et le rugby. Il est membre du « Tennis Forest Pins » et de « L'Étoile Sportive Catalane » d'Argelès-sur-Mer.

BADIN Pierre **1990-1991**

BADINIER Jean-Pierre **1953-1954**

BADINIER Michel **1952-1953**

BAERT Jean **1981-1983**

BAGGIO Christophe **1979-1980**
Né le 3 août 1961 à Nancy

BAGNARD Jean-Louis **1982-1983**

BAGUET Pierre **1945-1947**

Né le 27 novembre 1932 à Roville-aux-Chênes (Vosges).
Il entre à l'École dans la division des Jaunes. Durant ses études, il pratique la gymnastique.
A sa sortie de Sorèze, il termine ses études secondaires au Collège Saint-Joseph de Remiremont.
Appelé sous les drapeaux en novembre 1952, il est démobilisé en février 1954 avec le grade de Sergent.
Marié avec Danielle COUTEAU et père de trois enfants, Pierre, était retraité Représentant V.R.P.
Il est décédé le 31 mars 2017 à Tours.

BAHINTCHIE Serge **1974-1976**
Né le 28 avril 1957. Travaille dans les transports à Abidjan.

BAIJOT Simon **1915-1916**

BAILLAT André **1953-1954**

BAILLE Alexandre **1982-1988**
Né le 8 novembre 1969 à Lodi (Italie)

BAILLE Claude **1941-1942**

BAILLIF Auguste-Clair **1966-1968**

BAILLIF Daniel **1969-1970**
Enseignant

BAILLIS Jean-Claude **1942-1946**
Né à Paris
Docteur en Médecine

BAILLIS Michel **1942-1944**
Né à Paris

BAILLIS Pierre **1943-1946**
Né le 10 août 1931 à Bordeaux. Décédé à Marmande le 13 avril 2006.

BAILLOT D'ESTIVAUX Jean-Pierre **1944-1945**
Né à Bordeaux le 18 octobre 1936.
Il entre à l'École dans la division des Verts mais ne reste qu'une année.
Il termine ses études secondaires à l'école de GRAND LEBRUN à Bordeaux.
Il s'inscrit à la Faculté de Médecine de Bordeaux où il obtient son Doctorat en Médecine.
Marié et père de 3 enfants, Jean-Pierre exerce la profession de Médecin libéral au Haillan, près de Bordeaux.
Il est décédé le 7 juillet 2013 à Bordeaux.

BAILLOT D'ESTIVAUX Michel **1943-1946**
Né à Bordeaux le 11 mai 1931. Frère de Jean-Pierre.
Il entre à l'École dans la division des Verts dirigée par le Père DELCUVELLERIE. L'année suivante, il entre dans la division des Jaunes. Doué

d'une belle voix de ténor, il remporta un étonnant succès sur la scène du théâtre de l'École en interprétant un petit opéra à l'occasion des fêtes de fin d'année 1945.
Il termine ses études secondaires à l'école de Saint Genès de Bordeaux.
Marié et père de 2 enfants, Michel a exercé la profession de commerçant.
Il est décédé le 3 août 1987 à Libourne.

BAIS Valérie **1982-1986**
Clerc de notaire

BAISSAS Jean **1948-1952**

BAISSE Renaud **1986-1990**
Né le 21 juillet 1973 à Castres.

BAISSETTE Christian **1947-1950**

BAKRI Issam **1982-1983**

BAKRI Jehad **1982-1983**

BAKRI Wallid **1982-1983**

BALALUD DE SAINT JEAN Henri **1922-1928**
Né le 23 septembre 1911 à St Laurent de la Salanque (Pyrénées Orientales)
Décédé le 23 novembre 2000 à Montpellier.

BALAN Hugues **1975-1976**
Né le 3 mai 1965 à Douala (Cameroun)

Il entre à l'École dans la division des Verts. Durant ses études il apprend aussi le solfège et le piano. Il s'inscrit à la Clique où il choisit de jouer du clairon. Il fait partie du peloton de la division et en est le Porte-fanion.

A sa sortie de Sorèze, il termine ses études secondaires.

Marié avec Mademoiselle HAYASHI et père de cinq enfants, Hugues est commerçant à La Plaine sur Mer.
Son violon d'Ingres est l'aviation.

De son séjour à Sorèze, il garde le souvenir des sorties en Fanfare pour les défilés et aussi les virées clandestines des dimanches après-midi par la petite porte au fond du parc...

BALARESQUE Daniel **1959-1964**

BALAY Bruno **1953-1955**

BALAY Emeric **1975-1976**

BALAYÉ (3) Aristide, Amédée **1915-1916**
Né à Castres en 1903. Frère de Paul-René.
Il entre à l'École dans la division des Jaunes où il ne reste qu'une année.
Il décède à Castres en 1932.

BALAYÉ (1) Gaston **1905-1906**
Né à Castres en 1892 (père de Jean-Claude et Gérald).

Il entre à l'École dans la division des Jaunes où il ne reste qu'une année.

Incorporé en 1914, il fait la campagne de France de 1914-18 comme Officier.

Marié à « Géraldine », animatrice culturelle à Radio-Toulouse dans les années 40, et père de trois enfants, Gaston était Chevalier de la Légion d'Honneur. Il décède en 1953.

BALAYÉ Gérald **1940-1941**

Né à Castres le 12 janvier 1927.
Frère de Jean-Claude.

Il entre à l'École dans la division des Jaunes où il ne reste qu'une année.

Excellent nageur, il fut souvent sur le podium dans les courses de natation auxquelles il participa dans le bassin de Saint-Ferréol, dans les années 40

Parti aux États-Unis après la guerre de 1939-45, il a reçu une formation de pilote de guerre.

Marié et père de trois enfants il devient Inspecteur Commercial et représentant d'une grande marque de camions.
Il décède à Toulouse le 4 octobre 1985.

BALAYÉ Jean-Claude **1941-1942**

Né à Castres le 19 novembre 1925.
Frère de Gérald.

Il entre à l'École dans la division des Rouges.

Il prend le maquis dans la Montagne Noire, puis s'engage en 1944 pour la durée de la guerre. Il est démobilisé en 1945 avec le grade de Lieutenant de réserve de l'Armée de l'Air.

Doué dans les arts plastiques et la photographie, dessinateur talentueux, il entreprit la réfection du rideau du vénérable théâtre de l'École (ce rideau représentant Sainte Cécile regardant l'École depuis la Montagne de Bernicaut se déchirait lamentablement en deux) en dessinant sur une toile vierge un magnifique « jongleur de Notre-Dame ». Ainsi il fut engagé Professeur de dessin d'art à l'École en remplacement de Monsieur METGE.

Marié avec la belle Odette BONAFOUS et père de 4 enfants, Jean-Claude fut professeur de dessin d'art et de judo à l'École de Sorèze pendant de nombreuses années.

Passionné de spéléologie et d'archéologie, il s'illustrera surtout en créant et animant le Club Spéléologique Sorézien ouvert aux élèves de l'École.
Il fit quelques découvertes archéologiques intéressantes, notamment avec le Père POUGET et le Père LAMOLLE. Beaucoup d'anciens n'ont encore en mémoire les passionnantes expéditions auxquelles ils ont participé durant leurs études sous la direction de Monsieur BALAYÉ dans les grottes des environs.
Jean-Claude était Chevalier de l'Ordre National du Mérite.
Il est décédé à Toulouse le 12 février 1989.

BALAYÉ Jean-Louis **1975-1977**

Né le 10 mai 1962 à Revel (Haute Garonne).
Fils de Jean-Claude.
Il entre à l'École dans la division des Jaunes où il reste deux années.
A sa sortie de Sorèze, il termine ses études secondaires. Père de deux enfants, Jean-Louis est Responsable technique/métreur/responsable de chantier dans une entreprise du bâtiment.

Sur les souvenirs de son séjour dans ce collège il écrit : « L'École de Sorèze c'était des hommes de toutes origines et de toutes croyances ayant en commun la passion de ce qui constitue le cœur de l'homme. L'homme dans le déploiement de toutes ses facultés. »

BALAYÉ Maurice **1925-1926**

Né le 15 septembre 1911 et décédé le 5 décembre 2008 à Castres

BALAYÉ (1) Paul-René **1911-1914**

Né à Castres le 25 janvier 1896.
Il entre à l'École dans la division des Rouges.
Il est nommé Sergent Major 1913-1914.
Il obtient les Baccalauréat de philosophie et de mathématiques en juin 1914 et est lauréat du Grand Prix de l'Association Sorézienne 1914.

Il a l'honneur, à la fin de cette année scolaire, de porter le drapeau de l'École à Rome pour qu'il soit béni par le Pape.

Dès la déclaration de guerre de 1914, il s'engage dans l'armée. Lieutenant d'artillerie durant la guerre de 1914-18, il est fait Chevalier de la Légion d'Honneur sur le front.

La guerre finie, il s'inscrit à la Faculté de Toulouse et entreprend des études de droit où il obtient sa Licence en droit. Ensuite, il est nommé Capitaine et est affecté, entre les deux guerres, à l'État-major de l'Armée de l'Air à Versailles.
Marié et père de trois enfants, il entre dès 1941 dans l'Armée Secrète.

Après la guerre de 1939-45, en poste au Ministère de l'Air à Paris, Boulevard Victor. Il est Responsable de la législation de l'Air qu'il a très grandement contribué à créer. Il est, pour cela, maintenu au-delà de la limite d'âge par le Président de la République Vincent AURIOL qui en récompense le fit Commandeur de la Légion d'Honneur.
Il est démobilisé en 1955 avec le grade de Colonel de l'Armée de l'Air.
Paul-René outre Commandeur de la Légion d'Honneur est détenteur de 8 autres décorations : Croix de Guerre 14-18, etc…
Il décède à Clamart le 30 juillet 1974.

Paul-René BALAYÉ,
Commandeur de la Légion d'Honneur

BALCON-SPENCELEY Richard **1960-1961**

BALDACCI Eric **1981-1982**

BALDACCI Marc et Thierry **1981-1982**

BALDISSERA Christian **1960-1964**
Né le 22 mai 1946 à Lavaur. Restaurateur à Fréjus.

BALDY Alexandre **1903-1906**
Né le 3 août 1888 à Béziers. Sous-lieutenant au 8ème Zouaves, mort au Champ d'Honneur le 19 juin 1915 dans le Pas de Calais.

BALESTRA François **1969-1970**

BALET Christian **1988-1990**
Né le 25 octobre 1974 à Genève. D'Abidjan.

BALFET Jean **1990-1991**

BALMARY Gilles **1962-1964**
Docteur en Médecine-Chirurgien

BALMAS-MUNCH François **1984-1986**
Né le 1er mars 1974 à Paris

BALME Michel **1967-1968**

BALMEFREZOL Pierre **1927-1928**

BALMELLE André **1915-1920**
Né le 18 octobre 1902 à Pézenas.
Il entre à l'École dans la division des Bleus. Puis il est admis dans la division des Rouges où il passe son Baccalauréat.
Il a obtenu le Grand Prix de l'Association Sorézienne 1920.
A sa sortie de Sorèze, il entre dans une École d'Ingénieur.
Il entre ensuite dans les Chemins de Fer où il est nommé Ingénieur puis Inspecteur Principal de la SNCF.
Décédé le 14 juin 1992 à Montpellier

BALMES Georges **1916-1917**

BALMES Henri **1917-1918**

BALTAZARD Charles **1915-1916**

BALTZ Henri **1950-1954**
Né le 25 juin 1938 à Marseille.
Il entre à l'École dans la division des Jaunes. Durant ses études il pratique l'équitation sous la direction de Monsieur ROQUES, Ecuyer de l'École.
A sa sortie de Sorèze, il entre au lycée de Marseilleveyre où il obtient son Baccalauréat.
Il entre ensuite dans l'entreprise familiale de fourniture de sanitaire en gros pour tout le sud est de la France.
Marié avec Janine NATALI et père de trois enfants, Henri a été pendant toute sa carrière représentant de l'entreprise. Au retrait de son père, il partagea le territoire avec son frère. Il prit le Languedoc-Roussillon pendant que son frère démarchait en Provence.
Il est à la retraite depuis 1998.

BALU Jacques **1956-1963**
Né le 31 août 1946 à Lourdes. Décédé.

BALU Jean-Pierre **1956-1963**

BAMBARA Ida **1984-1985**

BAMBARA Michel **1984-1985**

BANO Jean-Paul **1958-1962**

BANOS Jean-Paul **1960-1962**
Docteur en Médecine

BANYOLS Jean-Luc et Thierry **1974-1975**

BAQUE DE SARIAC Louis **1923-1930**
Né le 12 août 1913 à Mazamet. Administrateur civil.
Décédé le 19 janvier 1989 à Aulnay sous Bois (Seine Saint Denis)

BAR Christian **1971-1974**
Né à Nègrepelisse (Tarn et Garonne)
Il entre dans la division des Jaunes, puis il passe dans la division des Bleus. Il quitte Sorèze et termine ses études secondaires.
Christian, cadre supérieur de la fonction publique au Ministère des Finances, était affecté au Service National de la Douane Judiciaire.
Il est Inspecteur Régional des Douanes à Bordeaux.

BARAILLÉ André **1921-1929**

BARAS Rodolphe **1985-1987**
Né le 19 mai 1970 à Lille

BARAT Rodolphe **1984-1986**

BARATIER DE REY Christian **1962-1968**

BARBANCON Thierry **1970-1972**

BARBARA Joseph-Ange **1962-1963**

BARBE Pierre **1940-1945**
Né à Soulac sur mer (Gironde)
Pierre faisait partie de la fanfare et il laisse le souvenir d'un excellent camarade et d'un très bon spécialiste du trombone à coulisse.
Disparu à la guerre d'Algérie.

BARBELANNE Etienne **1952-1957**
Notaire

BARBERET Yves **1929-1933**
Né à Constantine le 23 février 1917,
et décédé aux Junies (Lot) le 13 octobre 1996.

BARBEY Christophe **1979-1980**
Né le 30 juillet 1963 à Marseille. Dirigeant d'entreprise à Marseille.

BARBIER Bernard **1939-1940**

BARBOU Patrick **1963-1966**

BARDAJI Thierry **1979-1981**

BARDET DE DECKERT Laurent **1965-1967**

BARDIERE David **1990-1991**

BARDIES Didier **1976-1977**

BARDIN Jean **1911-1913**

BARDINET Eric **1956-1957**

BARDINET Hugues **1956-1958**
Administrateur de Société

BARDON Pierre **1937-1940**

BARDON Pierre **1962-1963**

BARDOU Emile **1906-1907**
Né le 10 juin 1896 à Perpignan. Aspirant, mort au Champ d'Honneur durant la guerre de 1914-18 le 17 avril 1917 au Mont Cornillet (Marne)

BARDOU Gilles **1957-1959**
Né le 21 juillet 1946 à Castres.

Il entre à l'École dans la division des Verts. Il est admis au cercle littéraire de la Petite Académie. Il passe dans la division des Jaunes. Où il est admis à l'Académie.

A sa sortie de Sorèze, il termine ses études secondaires au collège BARRAL de Castres. Puis il s'inscrit à l'Université de Toulouse où il obtient la Licence en Droit. Il entre ensuite à l'Institut d'Etudes Politiques de Toulouse.

Marié avec Claudette et père de deux enfants, Gilles, qui était Maître de requêtes au Conseil d'État, Place du Palais Royal à Paris, a été nommé par un conseil des Ministres, en 2006, Conseiller d'État.

Sur les souvenirs qui ont marqué sa vie à Sorèze, voici ce qu'il nous dit :
« Il est des lieux qui ne vous quittent jamais. Il en est ainsi de l'École de Sorèze. Lorsque cet après midi de l'automne 1957 j'entrai dans la salle d'étude des Verts il y régnait cette atmosphère lourde des rentrées scolaires : un silence pesant entrecoupé de quelques pleurs, de ceux qui en raison des distances allaient rester plusieurs mois loin de leur famille.

Les jours passant, le malaise se dissipa assez vite. L'automne est enchanteur dans le parc de l'école malgré le froid qui fond des hauteurs de Bernicaut. L'enfance cristallise vite son nouvel univers : la joie d'endosser pour la première fois cet uniforme que je possède encore, les défilés où s'aiguise l'esprit de groupe, les dominicales dans la salle des illustres, les films du dimanche, tout ce qui donnait à l'école son cachet spécifique. Car Sorèze, avec son étiquette si particulière, la raideur des vieilles pierres, les cellules fermées à double tour la nuit, sa discipline dure mais acceptée était bien plus qu'une école ordinaire. Les Pères dominicains tout comme les lieux vous forgeaient à tout jamais une âme d'exception. Sans doute Lacordaire l'avait-il voulu ainsi : donner à ces jeunes gens le sens de l'action tout en leur rappelant sans cesse que vivre c'est aussi savoir courageusement se confronter à sa solitude. Il convenait de le dire à ceux nombreux maintenant qui visitent ces lieux opportunément restaurés. Aussi le travail de l'Association Sorézienne doit-il être salué. »

BARDOU Jean-Michel **1937-1944**
Maître des Cérémonies 1943-1944
Notaire

BARDOU Jean-Auguste **1905-1907**
Né le 16 décembre 1893 à Graulhet.
Il entre à l'École dans la division des Jaunes où il reste deux années.
Chasseur de 2ème classe au 26ème Bataillon de Chasseurs à pieds durant la Guerre de 14-18, il est tué face à l'ennemi au Fort de Malmaison le 23 octobre 1917.

BAREILLE Maurice **1913-1914**
Né le 18 mai 1902 à Lunel (Hérault)
et décédé le 7 juillet 1997 à St Lizier (Ariège)

BAREILLE-AUDIBERT Gérard **1958-1963**
Né le 12 janvier 1947 à Marseille.

Venant de l'École Lacordaire de Marseille, il entre à l'École dans la division des Jaunes, sous la direction du Père Martin qui l'initie à la spéléologie et au vélo. Il joue du piano et s'inscrit à la clique où il choisit d'apprendre le clairon. Il obtient la Lyre rouge. Il passe dans la division des Bleus. Il pratique le football, le handball, l'équitation, le judo… Toujours à la fanfare, il joue de la basse et obtient une Lyre d'Argent, et enfin, du trombone à coulisse avec une autre Lyre d'Argent.

A sa sortie de Sorèze il entre au Lycée Technique Jean Perrin où il échoue à son bac technique. Sans diplôme il se lance dans la vie commerciale où il excelle. Il devient rapidement cadre commercial puis crée sa propre société de distribution.

Après un voyage qui l'a bouleversé il décide de s'installer à Tahiti où il restera plus de vingt ans. Là, il va allier ses aptitudes commerciales à son goût de la musique. Il se consacre désormais à la production musicale avec son propre studio d'enregistrement sono-vidéo. Il bouscule la musique polynésienne en créant le « Tamuré Disco ». Il est à la tête des Salons qui fleurissent à cette époque, de création de radios libres, d'importation de spectacles internationaux et de déplacement de groupes folklorique à l'étranger. Il enverra en Irlande le chanteur John Gabilou qui représentera la France à l'Eurovision en 1981.

De retour en France, en 1998 et père de quatre enfants, Gérard reprend une brasserie dans le Luberon. Il en fera le lieu prisé des amateurs de jazz. « Jazz au Palais » sera également le rendez-vous des mélomanes en organisant tous les lundis des « bœufs » où de nombreux musiciens internationaux participeront anonymement.
Aujourd'hui à la retraite il reprend son goût des voyages.

Ce qu'il retient de son passage à Sorèze se résumerait en : « musicalement vôtre … » Dire s'il est fier de son passage qui lui a fait aimer cet art ! N'oubliez pas qu'en son temps, une formation de jazz s'était formée pendant les répétitions de fanfare. Que ce soit les marches ou les cantiques qui donnaient leur thème, l'envie de les rythmer différemment donnait la réplique au Twist encore embryonnaire. Henri (piano), les deux François (contrebasse et guitare), Patrick (batterie faite de tambour, grosse caisse et cymbales de la fanfare), Jérôme trompette), Jackie (clarinette) et Gérard (trombone) resteront les « Rainbows » de l'époque.

Les souvenirs qu'il gardera de son passage sont surtout révélateurs de son esprit frondeur. Des visites de greniers lui permettant d'alimenter les « pôvres détenus » du séquestre en saucissons pêchés dans le garde-manger des cuisines ; des chahuts, pendant l'étude du soir, valant de voir toute la division punie à marcher au pas dans le parc jusque tard dans la nuit… Il se rappelle aussi du Professeur d'Anglais qui envoya sur un élève un encrier mal bouché et ainsi maculer le mur de la classe dont la preuve restera plusieurs années. Mais surtout, le souvenir du centième anniversaire de la mort du Père Lacordaire qui sut, probablement, que son prédécesseur n'était autre que l'ancêtre : L'Abbé Bareille, Directeur de l'École de 1848 à 1854.

Patrick Lemonnier à la batterie, Jackie Leclercq à la clarinette, François Troquereau à la guitare, Henri Noël au piano, François Lang à la basse, Jacques Giraud et Gérard Bareille avec leurs guitares

BARGUES Jacques **1941-1944**

Né le 11 septembre 1926 à Montauban.

Il entre à l'École dans la division des Bleus. Il entre dans la division des Rouges. Il fait partie du Peloton. Durant ses études, il pratique la gymnastique et l'équitation. Il obtient son Baccalauréat en juin 1944.

Marié et père de deux enfants, Jacques dirige une entreprise de blanchisserie et de teinturerie industrielle à Montauban.

Son violon d'Ingres est la généalogie.

BARIAT Edouard **1912-1918**

BARKATS Sanny **1990-1991**

BARKER Thomas **1978-1982**

D'Atlanta (Georgie, USA)

BARON Henri **1907-1908**

BARONET Henri **1988-1989**
Né le 5 mai 1970 à Toulouse. Entre en Terminale D.

BAROU Marcel Lucien Edouard (dit Lucien BAROUX) **1900-1904**
Né le 21 septembre 1888 à Toulouse.
Il entre à l'École dans la division des Jaunes. Puis il passe dans la division des Bleus. Il participe durant ses études, avec ses condisciples, à des pièces montées à l'occasion des fêtes de l'École et jouées dans le vénérable théâtre XVIIème siècle de l'École. Il se révèle ainsi, encore tout jeune, un acteur prodigieux.

A sa sortie de Sorèze, à 16 ans, il ne rêve déjà que de théâtre et de Paris. Paris qu'il finira par gagner en 1912.
Il réussit à y trouver tantôt un emploi de régisseur, de souffleur, voire de figurant.

D.R.

L'année suivante, il effectue ses véritables débuts sur scène lors de la générale de « Souris d'hôtel », une pièce pour laquelle il doit remplacer au pied levé un comédien défaillant.
Il se produit, entre autre, au Théâtre Michel et durant sept ans aux « Bouffes Parisiens ». Ceci n'excluant pas les tournées, notamment celles avec les Galas Karsenty dont « L'école des femmes » de Molière.
Devenu comédien célèbre, outre le théâtre, il s'illustre au cinéma muet comme figurant (« Britannicus », etc) puis comme interprète (« Monsieur le Directeur » dès 1924). Il s'illustre ensuite au cinéma parlant et sera l'interprète dans plus de 100 films. Il tournera notamment aux côtés de Jean Gabin dans « Les misérables » où il interprète, toujours d'une manière remarquable, un aristocrate d'Ancien Régime. A la fin de sa vie, il réalisera aussi des téléfilms. Dans une de ses dernières apparitions au petit écran, à la fin des années 1960, il interprète magistralement le père de Catarina (Rosy VARTE) dans « La mégère apprivoisée » de William SHAKESPEARE.

Très attaché à l'École de Sorèze, il est venu souventes fois, entre les deux guerres et dans la mesure où ses contrats de comédien le lui permettaient, assister au banquet des anciens et déguster le Cassoulet traditionnel, à l'occasion des fêtes de Sainte Cécile ou de Pentecôte.

Il décède le 21 mai 1968 à Hossegor dans les Landes et il est inhumé au cimetière de cette cité.

Nous terminerons sur Lucien avec ce qu'a écrit de lui un grand dramaturge :

« En gros, trente pièces, dix revues (celles de RIP s'il vous plait !) et une bonne centaine de films. Mais je le préfère encore en détail !

Au détail, Lucien BAROUX est un monde à lui tout seul, le plus délicieux des mondes. Il paraît et tout m'enchante en lui, qu'il parle, ou qu'il se taise. Si jamais un homme a été l'illustration vivante d'un mot, c'est le mot de « saveur » qui a été inventé pour Lucien BAROUX. Saveur de chaque réplique, saveur de chaque sourire, ironique ou tendre, saveur du moindre

regard, du moindre silence, du moindre geste ! Et poussant la coquetterie (raffinement insolite et barbare !) jusqu'à être la bonté faite homme et la courtoisie faite acteur.

J'ai souvent confié à Lucien BAROUX que je rêvais d'écrire des pièces pour lui. Ce n'est pas tout à fait vrai. Ce sont des monologues, que je voudrais lui écrire. Et moi, tout plein d'oreilles, assis dans mon fauteuil !

Je n'ose plus vous dire maintenant que j'adore Lucien BAROUX. J'aurais l'air de me répéter.

Tant pis ! Je vous le dis quand même ! »

M.G. SAUVAJON

Il était Chevalier de la Légion d'Honneur et décoré de la Croix de guerre.

BARRAGUE Gilles **1990-1991**

BARRAGUE Stéphane **1986-1987**

Né le 28 septembre 1969 à Paris

BARRAILLÉ André **1921-1929**

Né le 17 avril 1910 à Pont de l'Arn (Tarn). Frère de Pierre.
Agent EDF. Décédé le 28 février 2002 à St Amans Soult (Tarn).

BARRAILLÉ François **1960-1968**

Né à Mazamet, fils de Pierre
Il entre à l'École dans la division des Jaunes. Il passe tour à tour dans la division des Bleus où il commence ses humanités et enfin dans la division des Rouges où il obtient son Baccalauréat en 1968.
A sa sortie de Sorèze, il entre en Préparatoire au lycée FERMAT de Toulouse, ce, grâce aux excellents cours de Mathématiques de son professeur de l'École, Monsieur ARNAUD. Admis ensuite à l'École Nationale des Travaux Publics, il obtient le diplôme d'Ingénieur de cette école.
Marié et père de deux enfants, François exerce la profession d'Ingénieur Conseil Indépendant à Mazamet.

BARRAILLÉ Philippe **1973-1975**

Né à Mazamet en 1956. Fils de Pierre
Il entre à l'École dans la division des Rouges où il obtient son Baccalauréat en 1975.
Philippe est marié et père de trois enfants.

BARRAILLÉ Pierre **1932-1942**

Né le 5 avril 1923 à Mazamet. Frère d'André.
Il entre à l'École dans la division des Verts où il fait partie de « la Petite Académie ». Il passe dans la division des Jaunes où élève modèle il est admis à « L'Académie ». Durant ses études il pratique l'escrime, le football et le rugby. Il apprend le solfège et joue du violon.
Il entre ensuite dans la division des Bleus où il commence ses humanités et il est admis au « Portique ». Il entre enfin dans la division des Rouges où élève brillant il est admis au cercle littéraire de « L'Athénée ». Il est nommé Porte Drapeau 1940-1941.

L'année suivante, il nommé Sergent Major 1941-1942. Il obtient son baccalauréat Philosophie ainsi que le Grand Prix de l'Association Sorézienne.

A sa sortie de l'École il entre, de 1943 à 1944, aux Chantiers de Jeunesse. En août 1944, il s'engage comme combattant volontaire pour la durée de la guerre dans l'armée de libération.

Il fait la campagne d'Italie du Nord dans le 2ème Hussard sous les ordres du Général JUIN et est rendu à la vie civile en novembre 1945 avec le grade de Brigadier.
Marié et père de 3 enfants, il fut Administrateur d'une entreprise textile dès 1945. Il administra également une entreprise pétrolière à partir de 1949. Il en devient P.D.G. de 1955 à 1990. C'est à ce titre qu'il est sollicité par la Chambre Syndicale des Produits Pétroliers pour en devenir Vice-président puis Président national. Après fusion avec la Chambre Syndicale Nationale du Commerce et de la Réparation Automobile, il devient Vice-président National de la C.S.N.C.R.A.

Il fut président de l'Association Sorézienne des années 1953 à 1960 (il succéda à Louis ROUBICHOU et céda la présidence de l'Association à André DIRAT).

Pierre BARRAILLÉ fut également Maire de Mazamet de 1953 à 1977.

Il est élu premier Adjoint sur la liste de l'ancien Maire de Mazamet, début 1953. Mais, six mois plus tard, le Maire décède subitement et Pierre BARRAILLÉ est élu Maire de Mazamet et le plus jeune Maire de France des villes de plus de 15000 habitants en octobre 1953.

A la tête de la mairie de Mazamet, il a procédé à la réfection et à l'amélioration des bâtiments communaux, lycées, collèges, écoles, création de bains douches, piscines (une de plein air et une couverte) ainsi qu'une salle des fêtes qui était, à l'époque, la plus grande de Midi-Pyrénées.
Maire durant 24 ans, en 1977, trop pris par ses affaires personnelles, il ne renouvela pas sa candidature à la mairie.

Il a été aussi élu Conseiller Général du Tarn en 1955.
Au sein du Conseil Général il est membre de la commission des travaux, puis on lui propose les finances, ensuite il devient rapporteur du budget et enfin Président de la Commission des Finances. C'est lui qui réalisera l'implantation de l'usine Pécazaux et Kreutler, qui deviendra plus tard Valéo ; et, ce malgré l'opposition des syndicats patronaux de la région (délainage, textile, industries diverses) ainsi que la Chambre de Commerce et d'Industrie. Cette usine a employé jusqu'à 500 ouvriers.

Son rôle au sein du Conseil Général est certes important, mais Pierre trouve qu'il y passe trop de temps et à la fin de son mandat ne renouvelle pas sa candidature.
Il est chevalier de l'Ordre National du Mérite, titulaire des Palmes Académiques, du Mérite Commercial et du Mérite Agricole.
Il est marié avec Françoise Pech, la sœur de Jacques Pech (1932-1939) et la fille d'Henri Pech (1907-1913).

Il est membre du Rotary-Club de Mazamet depuis 1953.
Son violon d'Ingres est de collectionner des voitures anciennes. Il fait partie de l'Automobile-Club du Midi, des voitures de collection dans l'Aude et le Tarn et du club de marques (Peugeot, Hotchkiss, Talbot, Salmson).
Dans ses souvenirs de l'École de Sorèze il se rappelle de l'anecdote suivante :
Le Révérend Père AUDOUARD, Prieur, lui confie le jeune CAMPARDOU, arrivé d'Outre-mer, à l'âge de 6 ans. Pierre s'occupe donc de ce jeune Sorézien. Un jour le petit CAMPARDOU lui dit avoir été frappé par un « vieux » qui pouvait avoir 12 où 13 ans… Pierre, qui devait avoir près de 18 ans, apprit ainsi la relativité des choses.
Pierre décède le 13 décembre 2005 à Mazamet.

BARANDE DE GINESTE Marguerite-Andrée
dite par ceux qui l'ont connue et aimée "Madède", attentionnée et dévouée marraine d'une trentaine de Soréziens chaque week-end et fêtes de Noël durant des années dans son château de Garrevaques.
Nommée Sorézienne d'Honneur à la Pentecôte 2003.
Elle est décédée le 18 mai 2013.

BARRAU Paul **1912-1913**

BARRAU Pierre **1924-1925**

BARRAULT Alain **1976-1978**
Né le 17 septembre 1963 à Montpellier.
Il entre à l'École dans la division de Jaunes. Durant ses études, il pratique l'équitation et le rugby.
A sa sortie de Sorèze, il termine ses études secondaires. Il s'inscrit à la Faculté de Droit de Montpellier où il obtient sa Licence en Droit. Il entre ensuite à l'E.B.S. (European Business School de Paris).
Appelé sous les drapeaux en octobre 1984, il est démobilisé en septembre 1985.
Célibataire, Alain exerce la profession d'antiquaire, Galerie de la Madeleine, à L'Isle-sur-la-Sorgue.

BARRE Philippe **1984-1985**

BARREAU Louis **1914-1915**

BARREIRO Pascal **1984-1984**

BARRERE Jean-Louis **1960-1965**
Agent de Voyage à Lourdes

BARRERE Pierre **1963-1965**
Agent de Voyage

BARRERE Raoul **1900-1901**
Né le 17 février 1890 à Flos (Tarn et Garonne)

BARRES Vincent **1972-1974**
Musicien-Publicitaire. Nom de scène : Vincent Malone

BARRET Jean-Luc **1962-1964**
Né à Aïn-Temouchent (Algérie)

BARRET-CASTAN Eric **1980-1986**
Né le 12 janvier 1971 à Châtillon sous Bagneux
Administrateur de Société d'Hôtellerie-Restauration

Eric BARRET-CASTAN

BARRET-CASTAN Hélène (épouse AJAS) **1984-1987**
Né le 26 septembre 1972 à Paris
Secrétaire médicale

BARRIERE
Monsieur BARRIERE a été professeur de gymnastique et maître d'armes à

l'École pendant plus de 40 ans, durant la première moitié du XX° siècle. Il jouait et enseignait aussi la clarinette et le basson. Gymnastique suédoise (1.2.3.4 - 1.2.3.4 – etc etc), gym aux agrès dans le gymnase intérieur, barre fixe, plancher savonné, poutre d'équilibre, etc. Dans le gymnase intérieur, où a été créé plus tard le foyer, agrès et surtout "trapèze volant". Oui, nous faisions du trapèze volant. Qui ne se souvient de ses « Grands Soleils » aux agrès dans le gymnase de l'École qu'il exécutait parfaitement, notamment à l'occasion des fêtes de Pentecôte, âgé de près de 70 ans. Marié sans enfants, il vivait heureux rue Balette. Son seul luxe était un beau vélo mi-course avec lequel il parcourait les routes de la région. Il s'adonnait aussi à la peinture avec un certain talent. Ayant pris sa retraite puis ayant perdu son épouse, il errait comme une âme en peine.
Il mourut en 1947. Les élèves de l'École, fanfare en tête jouant « la marche funèbre de Chopin », lui rendirent hommage à son enterrement et le conduisirent à sa dernière demeure au cimetière de Sorèze.

BARRIERE André **1902-1903**

BARRIERE Camille **1902-1908**
De Castelnaudary. Il a obtenu le Grand Prix de l'Association Sorézienne 1908.Industriel dans la verrerie

BARRIERE Jacques **1903-1904**

BARRIERE Pierre **1944-1946**
Notaire à Marseille

BARRIOULET Jean-Luc **1956-1957**
Né le 10 septembre 1946 à Toulouse, et décédé le 21 décembre 2005 à Castres

BARRUS Maurice **1927-1928**

BARRY Aïcha **1990-1991**

BART Bernard **1963-1965**
Architecte à Marseille. Expert près la Cour d'appel

BARTHALON Xavier **1972-1975**

BARTHE André **1931-1935**

BARTHE Christel **1981-1985**
Née le 10 juillet 1970 à Millau

BARTHE Eric **1981-1984**
Né le 29 mai 1966 à Millau
Frère de Christel

BARTHE Michel **1953-1955**

BARTHE Pierre **1900-1907**
Né le 6 février 1891 à Mazamet
Agriculteur au Château de St Ferdinand à Puybegon (Tarn). Décédé en 1962

BARTHE-LANDES Gérard **1959-1960**

BARTHELEMY Alain **1957-1960**

BARTHELEMY Jérôme **1989-1991**
Né le 1er juillet 1974 à Saint Etienne.
Il entre à Sorèze dans la division des Jaunes et il va vivre là les deux dernières années de l'École.
A sa sortie, il termine ses études secondaires.
Il entre dans une école de commerce et obtient un Brevet de Technicien Supérieur de Commerce puis une Maîtrise.
Il réside en Basse-Normandie.

BARTHÈS André **1945-1947**
Né à Labruguière

BARTHES Charline **1982-1985**
Née le 21 octobre 1967 à Revel

BARTHES Céline **1982-1985**

BARTHES Henri **1933-1939**
Né le 18 juin 1922 à Cazouls les Béziers
Viticulteur à Cazouls les Béziers
Décédé le 17 octobre 1998 à Meudon.

BARTHES Jean-Pascal **1988-1990**
Né le 24 juin 1971 à Montpellier. Il rentre à l'École en 1ère.

BARTHES Jean-Pierre **1958-1960**

BARTHES Marcel-Jean-Léon **1917-1925**
De Sidi Bel Abbès. Vétérinaire à Montpellier.

BARTHEZ Jérôme **1977-1979**

BARTOLINI Mario **1990-1991**
Né le 8 mai 1974 à Port Gentil (Gabon).

Il entre à l'École dans la division des Bleus. Durant ses études, outre la gymnastique et la natation, il pratique le football. Mais, suite aux évènements qui se sont déroulés à l'École cette année là, il ne reste qu'une année. A sa sortie de Sorèze, il termine ses études secondaires et entre dans une école d'optique où il obtient le Brevet de Technicien Supérieur d'Opticien Lunetier.

Marié et père de deux enfants, Mario est Directeur d'une entreprise paramédicale (Optic 2000) à Port-Gentil au Gabon.

Des souvenirs et anecdotes durant sa vie à Sorèze, il se souvient de la piscine de l'École. Il se souvient aussi des filles, ces Soréziennes qu'il regardait le soir monter dans leur dortoir.

BARTOLOMEI José **1956-1959**

Né le 17 juillet 1940 à Cervione (Haute Corse).

Il entre à l'École dans la division des Bleus. Il passe dans la division des Rouges où il obtient son Baccalauréat en juin 1959.

A sa sortie de Sorèze, il s'inscrit à la Faculté des Langues d'Aix en Provence où il obtient une maîtrise d'espagnol.

Appelé sous les drapeaux, il fait son service militaire en tant que coopérant en Afrique.

A son retour dans le civil, il exerce la profession d'enseignant en langue espagnole au lycée Lacordaire de Marseille. Il est ensuite Régent des Etudes dans ce lycée. En 1974, il est nommé Directeur de l'École LACORDAIRE qu'il dirige d'une manière exemplaire jusqu'à son décès.

Il décède à l'École Lacordaire de Marseille le 1er juillet 2001 et il repose dans le petit cimetière de Granaggiolo, commune d'Ersa, dans le Cap Corse.

Durant toutes ces années, il a accompagné des générations d'élèves. Cet homme doté d'une exceptionnelle culture, d'une immense intelligence de cœur et d'une foi solide, laissera une empreinte inaltérable dans notre école.

José BARTOLOMEI était Chevalier de la Légion d'Honneur.

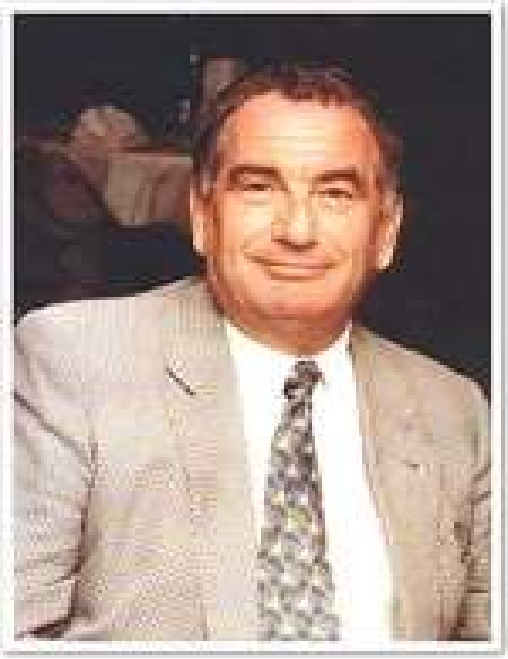

José BARTOLOMEI

BASIRE Frédéric **1987-1988**

BASONE Olivier **1988-1990**

Né le 16 décembre 1974 à Toulouse. Il entre en 5ème chez les Jaunes et pratique l'équitation.

Inventeur et chef d'entreprise.

Inventeur du simulateur de chute libre.

BASONE Stéphanie **1990-1991**

Née le 3 juillet 1971 à L'Union.

Elle entre chez les Bleus puis chez les Rouges.

Elle s'inscrit à la clique où elle choisit de jouer du saxophone et pratique le volley-ball.

Elle est chef d'entreprise.

BASQUE Henri **1974-1975**

BASSAL Pierre **1921-1925**

BASSAL-TEYSSERENC Pierre **1913-1914**

BASSAL-TEYSSERENC Raymond **1913-1914**

BASSET François **1961-1967**
Né le 26 janvier 1959 à La Redorte (Aude)
Gérant d'une entreprise de produits aromatiques
Décédé le 12 janvier 2019 à La Redorte.

BASSI Frédéric **1979-1982**

BASSOUS Joël-Jacques **1971-1972**
Né le 3 mai 1955 à Marseille.
Il entre à l'École dans la division des Bleus en classe de 4ème et de 3ème.
Durant ses études il pratique le judo et l'escrime, joue au piano, participe au peloton.
Il fréquente le lycée Thiers à Marseille en sortant de Sorèze.
Marié, il a deux enfants.
Il a exercé en tant que conseil en communication, et a une activité dans le domaine des chambres d'hôtes, mais surtout dans les arts plastiques (peinture, sculpture, photographie).

A douze ans, il découvre la photo avec le premier Polaroïd noir et blanc. Puis, vient la peinture à l'huile et les premières touches ou taches de couleur, selon que l'on parle de la toile ou des doigts...
Après le bac, il entre dans une agence de publicité, au studio de création. Il apprend à dessiner les lettres au tire-ligne, la mise en page, l'utilisation des couleurs...
Début des années 90, il rejoint le monde de la presse magazine, caressant un rêve d'enfance, participer à la création d'un journal. Il prend un stylo et un appareil photo et réalise ses premiers reportages.
Depuis 2006, il se consacre entièrement des créations personnelles. Eté 2010 : sa première exposition sur le thème du château de Grignan, en Drôme provençale, rassemble trente toiles, sculptures et photographies.
En 2012, il crée les Trophées, dont les cyberchamois, cyberchevreuils, cerfgliers et autres créatures imaginaires.

BASTIDE Jean-Claude **1937-1939**

BASTIDE Pierre **1930-1931**

BATAC André **1910-1911**

BATAILLARD Pierre **1980-1981**

BATAILLE Charles-Georges **1945-1948**
Né le 12 août 1936 à Marseille.
Il entre à l'École dans la division des Verts. Il apprend le solfège. Il passe dans la division des Jaunes. Durant ses études il pratique la gymnastique, le football, le rugby, l'escrime et l'équitation.

A sa sortie de Sorèze, il termine ses études secondaires à l'École Saint-Eloi d'Aix en Provence. Ensuite il entre au Lycée de l'Hôtellerie et des Métiers de la Bouche à Nice où il obtient un BTH de l'Hôtellerie.

Appelé sous les drapeaux en 1956, il est démobilisé en 1958 avec le grade de Caporal-chef.

Marié avec Mademoiselle MARCANTETTI et père de trois enfants, Charles-Georges a été de longues années traiteur-restaurateur et exploitant agricole au G.F.A. du Château d'Ongles près de Vinon sur Verdon (Var). Il est actuellement en retraite toujours dans son château.

Il est Chevalier des Palmes Académiques et du Mérite Agricole.

Ses violons d'Ingres sont la pêche et la chasse.

Il est adhérent à l'Académie Culinaire de France.

Passionné de football, il est supporter de l'Olympique de Marseille.

Sur le souvenir de son séjour à Sorèze il nous dit : « L'esprit Sorézien, qui n'est pas un vain mot, m'a marqué à jamais dans la conduite de ma vie.

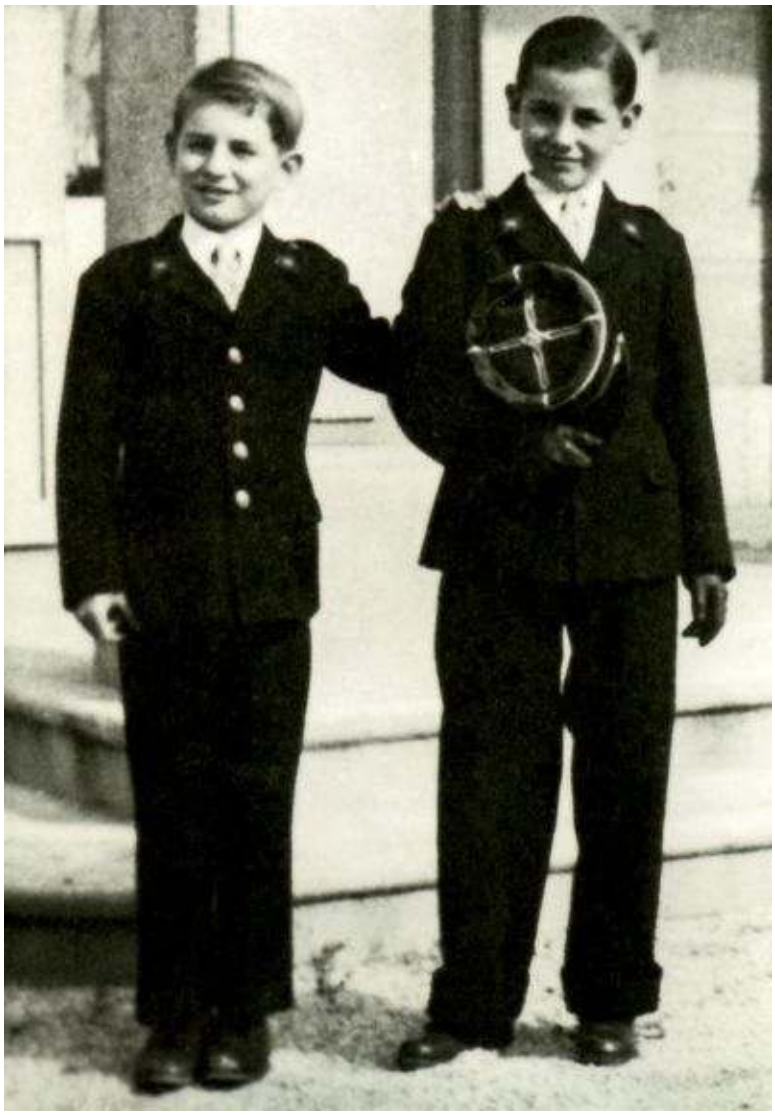

Charles-Georges et Jean-Antoine BATAILLE

BATAILLE Jean-Antoine **1945-1948**

Né le 9 octobre 1934 à Marseille.

Il entre à l'École dans la division des Jaunes. Durant ses études il pratique la gymnastique, la natation et le football.

A sa sortie de Sorèze il termine ses études secondaires à l'École Saint-Eloi d'Aix en Provence.

Admis à l'École de Commerce de Marseille, il obtient le diplôme de cet établissement.
Il est également diplômé du CEFOGEC (Centre de Formation et de Gestion des Entreprises Commerciales).
Appelé sous les drapeaux en août 1955, il fait la campagne d'Algérie. Il est démobilisé en novembre 1957 avec le grade de Brigadier-chef.
Il est décoré de la Médaille « Campagne d'Algérie ».
Marié avec Anne-Marie ARNAUD et père de quatre enfants, Jean occupait les fonctions de Directeur Financier dans le secteur AGRO-ALIMENTAIRE.
Actuellement retraité, ses violons d'Ingres sont la lecture et le golf. Il est adhérent au Club de Golf de la Sainte-Baume.
Quant à son séjour à l'École de Sorèze, il s'en souvient avec nostalgie.
Il ajoute : « Comment un tel lieu de culture, d'éducation, d'instruction, de savoir vivre, a-t'il pu être abandonné !!!
Mais l'École de Sorèze n'a pas disparu, car elle continue d'exister dans le cœur de tous les Soréziens.
Vive Sorèze à jamais. »

BATAILLE Jean-Marie **1961-1962**

BATAILLE Jean-Noël **1961-1966**

BATAILLE Olivier **1981-1983**

BATAILLE René-Jean-Joachim **1931-1937**
Né le 1er février 1923 à Gaure (Haute Garonne).
Il entre à l'École dans la division des Verts. Il est admis à la Petite Académie. Il apprend le solfège et commence à jouer du piano. Il passe dans la division des Jaunes où il est admis au cercle littéraire de l'Académie. Il passe ensuite dans la division des Bleus et il est admis au cercle littéraire du Portique.
Il quitte l'École de Sorèze en 1937 et termine ses études secondaires au lycée de Carcassonne.
Il s'inscrit à la Faculté de Droit de Montpellier où il fait ses études de Notaire.
Il est engagé volontaire durant la guerre de 1939-45.
Marié à Melle Cavagnol de Pydemarc et père de deux enfants, René, Notaire Honoraire, a pris sa retraite dans son Château de Lagarrigue à Gaure.
Son violon d'Ingres est la philatélie.

BATAILLON Pierre **1956-1957**
PDG dans le commerce import-export

BATHAILHOU Robert **1931-1938**
Né le 4 août 1921 à Mazamet.
Il entre à l'École à 10 ans dans la division des Verts. Il est admis au cercle littéraire de la Petite Académie. Il passe dans la division des Jaunes où il est admis à l'Académie. Il étudie la musique et fait du piano. Il est nommé Sergent de classe. Il passe dans la division des Bleus. Durant ses études il pratique l'équitation avec Monsieur HOLPEY et est le condisciple de Pierre JONQUÈRES D'ORIOLA. Il passe dans la division des Rouges. Il est admis au cercle littéraire de l'Athénée. Il est nommé Maître des Cérémonies 1937-1938 et obtient la même année son Baccalauréat.
Il a obtenu le « Prix Edouard PRIVAT » 1937. Ce prix spécial de Langue Latine, a été fondé par Madame Edouard Privat, pour perpétuer le souvenir de son mari, ancien Président du Conseil d'Administration de l'École.
A sa sortie de Sorèze il est admis à l'École Supérieure de Commerce de Toulouse.
Appelé sous les drapeaux en novembre 1941, il n'est démobilisé qu'en octobre 1945. Marié et père de 4 enfants, Robert a été de nombreuses années Administrateur de sociétés.

Cousin d'André GALIBERT (1926-1935).
Décédé le 17 novembre 2013 à Castres.

BATMALE Emile **1936-1938**

BATSTONE Natacha **1987-1991**
Née le 15 mai 1975 à Londres. De nationalité anglaise.
Elle entre en 6ème et pratique l'équitation.

BATSTONE Yvette-Maria **1987-1989**
Née le 10 décembre 1976 à Brisbane (Australie). De nationalité américaine.
Elle rentre en CM2, poursuit en 6ème. Elle fait de l'équitation.

BATTESTI Claude **1942-1949**
Né le 27 mars 1931 à Bastia.
Sa famille étant venue habiter le village durant la guerre, il entre externe à l'École dans la division des Verts dirigée par le Père DELCUVELLERIE. Il passe dans la division des Jaunes, puis dans la division des Bleus. Bon élève, il obtient un prix de version latine, un prix de version grecque, un prix d'anglais et un prix d'histoire en 1946. Il est admis dans la division des Rouges où il passe son Baccalauréat.
Il entre à l'Education Nationale et est nommé instituteur en Ile de France.
Ayant pris sa retraite, il a regagné son île et sa ville natale.
Il décède à Metz le 22 novembre 2005.

BATTESTI Louis-Pierre **1965-1967**
Né à Genève.
Il exerce la profession de directeur de création dans la publicité.

BATTEUX Jean-Claude
Il a été nommé Membre d'Honneur de l'Association Sorézienne à la Pentecôte 2002. Général de Division.

BATTISTA Joël **1969-1970**

BATTLE Sébastien **1906-1907**

BATZ Jean-Léon **1964-1967**
Né le 15 juillet 1951 à Sos (Pyrénées Atlantiques)
Décédé à Bordeaux le 18 juin 2014.

BAUBY Charles **1906-1907**
Décédé

BAUBY Denis **1922-1923**
Né le 2 septembre 1904 à Prades. Décédé le 25 novembre 1993 à Err

BAUBY Firmin **1909-1910**
Né le 17 novembre 1899 à Prades, décédé le 1er novembre 1981 à Perpignan

BAUBY Philippe **1922-1923**
Né le 24 octobre 1908 à Prades, décédé le 27 janvier 1908 à Perpignan.

BAUD-GELEDAN Jean-Marc **1987-1989**
Né le 11 avril 1974 à Marseille.

BAUDET Jean-Jacques **1978-1979**
Né le 1er mai 1962 à Marseille. Médecin radiologue.

BAUDIN Frédéric **1926-1927**

BAUDINET Philippe **1982-1985**

BAUDON Léo **1897-1901**
Né le 26 avril 1884 à Narbonne. Médecin

BAUDOT Jean-Philippe **1971-1974**

BAUDOU Louis **1939-1945**
Né le 5 mars 1934 à Agde
Commerçant en Bijouterie-Joaillerie. Décédé le 26 mai 2002 à Béziers

BAUDOU Pierre **1939-1940**

BAUDOUARD Yves **1965-1966**

BAUDOUY André **1933-1939**
Né le 1er août 1922 à La Redorte (Aude)
et décédé le 25 novembre 1979 à Montpellier

BAUDOUY Henri **1932-1933**

BAUDRY Frédéric **1988-1989**

BAUDRY Jean-Pierre **1974-1975**
Né le 28 octobre 1960 à Lyon
Antiquaire-expert

BAUJON Henri **1915-1916**

BAUMANN Bernard **1939-1940**
Né le 24 octobre 1929 à Issy les Moulineaux.
Il entre à l'École dans la division des Verts où il ne reste qu'une année.
Il poursuit ses études secondaires à l'École de Provence-Jésuites-Marseille.
Il est appelé sous les drapeaux en 1952 et démobilisé en 1953.
Bernard est marié et maintenant à la retraite. Il a exercé durant sa vie active la fonction d'administrateur de société.
Des souvenirs et anecdotes qui ont marqué sa vie à Sorèze, il se souvient avec acuité de l'arrivée à l'École, durant la débâcle de mai et de juin 1940, du drapeau de l'École de Saint-Cyr.
Décédé le 9 novembre 2007 à Tonneins (Lot et Garonne)

BAUQUE François **1942-1943**

BAUX (1) Jean **1917-1927**
Il est né à Sorèze le 12 février 1909 d'une famille présente à Sorèze depuis le XVIIIe siècle.
Il fit toutes ses études secondaires à l'École de Sorèze.
Combattant sur le front de l'Est, il subit la captivité de 1940 à 1945.
Il était Attaché de Préfecture à Carcassonne
A sa retraite, il fut Maire de Saint-Amancet pendant 18 ans.
Il est décédé à Montfaucon (Lot) le 13 avril 1991.

BAUX Jean **1940-1942**

BAUX (2) Paul **1926-1927**
Il est né à Sorèze le 8 septembre 1912 (frère de Jean).
Artisan Serrurier et Ferronnerie d'Art (C'est dans son atelier, dirigé au début du 20ème siècle par son père, que le jeune Jean MISTLER se brûla assez gravement la main comme il nous le conte dans « Le bout du monde »).

Il su adjoindre à son entreprise, un ouvrier ferronnier d'un talent exceptionnel du nom de THURIEZ. Il put ainsi, avec la collaboration de Monsieur METGÉ, réaliser ou restaurer dans son atelier de nombreuses ferronneries d'art de la région.
Il fut combattant prisonnier de guerre de 1939 à 1941.
Il est décédé le 25 juillet 2002 à Sorèze

BAUX Pierre **1945-1949**
Il est né à Sorèze le 17 août 1935 (fils de Paul).
Il entre à l'École dans la division des Verts dans la classe de Mademoiselle PORTAL, puis dans la classe de Monsieur DAUNIS. Il passe ensuite dans la division des Jaunes.
A la sortie de l'École il fait son apprentissage du métier de serrurier-ferronnier dans l'atelier de son père et de son grand-père.
Marié et père de 2 enfants, Pierre était artisan Serrurier, Ferronnier et Quincaillier.
Il est à noter que pendant de nombreuses années Pierre, aidé de son épouse, a été l'animateur, avec Yves BLAQUIÈRE, de « Musique de Nuit à Sorèze ». Cette association, dont il était le trésorier et qui organisa des concerts tous les étés dans l'École de 1970 à 1991, soit 21 ans, attirait de nombreux estivants et eut un succès régional considérable. L'association cessa son activité dès l'arrêt de l'École.

BAUX René **1940-1943**
Né le 9 août 1929 à Castelnaudary et décédé le 15 mai 1984 à Carcassonne.
Marié à Suzanne Portal, l'une des trois petites filles de Monsieur Portal.

BAYLAC Christian **1936-1940**
Né à Asnières (92)

BAYLAC Julien **1981-1985**
Entré chez les Bleus en classe de 6ème, poursuit jusqu'à la 3ème
Cafetier à Carcassonne

BAYLE Christian **1944-1949**
Né à Dakar

BAYLE François et Antony **1912-1913**
De Saïda (Algérie)

BAYSSELIER Philippe **1977-1981**

BAYSSET Nicolas **1973-1973**

BAZELLIERES Jean-François **1964-1970**
Né le 28 septembre 1950. Assureur

BAZENET Olivier **1981-1982**
Né le 5 février 1966 à Paris

BAZIN DE CAIX Geoffroy **1987-1988**

BAZIN Patrick **1959-1961**

BEAU Christian **1966-1967**

BEAUBERNARD Jean-Jacques **1961-1964**
Né le 23 mai 1948 à Marseille
Avocat à Aix en Provence. Décédé le 8 novembre 2019 à Aix.

BEAUCHAMPS Franck Léandre Hippolyte **1979-1980**
Né le 21 avril 1962 à Boulogne-Billancourt.
Il n’a fait qu’une année chez les Rouges. Surnommé Fafi.
Décédé le 25 février 2024 à Villepinte (Seine Saint Denis).

BEAUCHET-FILLEA Olivier **1987-1988**

BEAUDENON Pascal **1982-1985**
Né le 24 septembre 1965 à Aire sur Adour.
Très tôt, les parents, suivis de leurs deux rejetons émigrent plus au sud, en terre basque. Ce sera désormais leur lieu de résidence dans l'Hexagone. A l'avenir, la famille se déplacera dans différents pays à travers le monde.
Très tôt habitué aux voyages, alors que le virus de la photographie venait de l'atteindre, Pascal découvrira un jour de 1982, les images du Vietnam en guerre réalisées une décennie plus tôt par le photographe Tim Page. Dès lors, sa décision était prise, Il n'aura de cesse de penser à son futur métier de photo reporter. But qu'il atteindra au mois d'avril 1989 avec Beyrouth comme première escale. Puis de l'ex-Yougoslavie en passant par le Caucase, il exercera sa profession de reporter indépendant jusqu'à la veille du second conflit irakien.
Résidant au Liban depuis 1994, père de famille, il décide dès l'année 2002, de se consacrer différemment à son activité de photographe, lui qui dès son plus jeune âge a grandi sous le soleil de l'Afrique et du Pacifique Sud. Comme il le dit : "J'ai eu la chance de vivre au beau milieu de paysages de rêve pendant toutes ces années, c'est un juste retour à mes origines...".
Pascal BEAUDENON se consacre depuis quatre années à montrer la beauté et la richesse inestimables de la nature au Liban, sans aucun artifice. La beauté des panoramas que l'auteur nous offre est restituée telle que nous la verrions si nous étions sur les différents sites photographiés.

BEAUDET Jean-Luc **1980-1983**
Ingénieur Informaticien

BEAUFILS Guy **1956-1959**

BEAUFILS Jean-Philippe **1983-1985**
Né le 6 avril 1971 à Rennes

BEAUGRAND Matthieu **1981-1983**
Né le 13 mai 1962 à Rouen

BEAUGRAND Sophie **1982-1983**
Sœur de Matthieu

BEAULAC Pierre **1918-1922**
Né le 6 juillet 1910 à Neffiès (Hérault)
Polytechnicien. Viticulteur à Nizas (Hérault)
Décédé le 24 septembre 1995 à Neffiès.

BEAULIEU Claude **1939-1944**

BEAUMONT Hubert **1983-1984**
Né le 3 novembre 1966 en Arles.
Exerce la profession de chercheur.

BEAUMONT Régis **1978-1980**

BEAUVARLET Alain **1969-1971**

BEAUVARLET René **1969-1971**

BEAUVOIS Philippe **1954-1956**
Agent Général d'Assurances

BEAUX Jean-Philippe **1956-1957**
Né le 8 décembre 1940 à Montpellier. Décédé le 14 juillet 2017 à Montpellier

BEBRONNE Eléonore **1989-1991**

Née le 2 août 1981 à Kigali, Rwanda.
Elle entre à l'École dans la division des Verts. Elle n'y reste que deux années, jusqu'à la fermeture de l'établissement.

A sa sortie de Sorèze, elle termine ses études secondaires au Couvent Bleu de Castres puis au lycée agricole de Verdalle où elle obtient son Baccalauréat STAE avec mention. Après quelques études commerciales, d'art appliqué et d'économie sociale, elle a monté une entreprise de matelassage.

Eléonore exerce donc une activité d'artisan et dirige une entreprise de matelassage artistique à Beaujeu (Rhône).
Sur son séjour à L'École, elle écrit :
« Sorèze c'est mes deux plus belles années. Il me reste des souvenirs très forts malgré quelques incidents hauts en couleurs.
Je n'y suis jamais retournée; trop de nostalgie, malgré mon tout jeune âge… »

BEBRONNE Magali, Bénédicte, Ghislaine, Barbe **1990-1991**
Née en 1983 à Nyundo (Rwanda).
Elle entre à l'École dans la division des Verts. Durant ses études, elle pratique l'escrime.

Elle doit quitter Sorèze à la fermeture de l'École pour terminer ses études secondaires. Admise en 2001 à l'Institut de Recherche et d'Action Commerciale à Lyon, elle obtient son diplôme en décembre 2005.

Célibataire, Magali termine ses études en commerce, communication et marketing et travaille en tant que responsable de la qualité et de l'organisation interne.

Des souvenirs et anecdotes qui ont marqué sa vie à Sorèze, elle se souvient qu'elle était la petite dernière du défilé, en cette ultime année qui précéda la fermeture de l'École. Elle se souvient, certes, que sa jupe était trop longue, mais quelle fierté d'avoir pu intégrer, un an au moins, cette école exceptionnelle !

BEC André **1927-1928**

BEC Arno **1988-1989**
Né le 1er avril 1971 à Montpellier. Entre en 1ère B.
Il obtient un DESS de finances à l'Université de Montpellier en 1999.
Travaille dans la prévention des risques crédits dans la banque Dupuy de Parseval à Sète

BEC Dominique **1952-1955**
Né à Toulouse. Frère de Jean-François

BEC Henri-Pierre **1922-1928**
Né le 22 juin 1910 à Tournemire (Haute Garonne)

Il entre à l'École dans la division des Jaunes. Il passe dans la division des Bleus, puis dans la division des Rouges. Il est nommé Porte-Drapeau 1927-1928. Il obtient son Baccalauréat en juin 1928.

A sa sortie de Sorèze il s'inscrit à la Faculté de Médecine de Toulouse où il obtient son Doctorat.
Henri-Pierre était Médecin.
Il a assumé aussi la charge de secrétaire de l'Association Sorézienne.
Il est décédé le 12 décembre 1990 à Marseille.

Henri-Pierre BEC, Porte-Drapeau 1927-1928

BEC Jean **1922-1926**
Porte Drapeau 1925-1926. Secrétaire de l'Association Sorézienne.
Médecin et chef de clinique.
Décédé en 1952.

BEC Jean **1929-1930**

BEC Jean-François **1952-1957**
Né le 11 septembre 1939 à Toulouse
Frère de Dominique et cousin de Philippe
Il entre à l'École dans la division des Jaunes, puis des Bleus et des Rouges. Il fait partie du peloton et obtient son bac 1ère partie.
A sa sortie de Sorèze, il prépare les Grandes Écoles et étudie à la Faculté des Sciences. Il en sort avec une licence.
Jean-François est ingénieur en informatique, support technique et ingénieur système.
Il nous dit : «Je n'ai pas été à l'École l'année 1955/1956. Je n'ai passé que le premier bac en 1ère puisque à l'époque nous passions 2 bacs».

BEC Philippe **1951-1954**
Né à Pointe Noire (Congo). Cousin de Jean-François
Docteur en Médecine à Toulouse

BECHETOILLE Cécile **1987-1987**

BEDEN Cécile **1984-1984**
Née 22 mai 1968 à Mantes la Jolie (78)

BÉDÈS Françoise **1982-1989**
Née le 26 octobre 1971 à Castres.
Après de sérieuses études à l'École de Sorèze, des Verts jusqu'aux Rouges, où elle pratique l'équitation, elle obtient son brevet. Elle est nommée Sergent des Filles. Elle passe avec succès son Baccalauréat en juin 1989.
Elle poursuit ses études à l'I.U.T. puis à l'Université Paul SABATIER de Toulouse.
Elle obtient le D.E.A. de Biologie-Santé et un D.T.A. Collaborateur Technico-Commercial des Entreprises.
Elle exerce la profession d'Ingénieur Commercial dans le secteur médical.

BEDIA Jean-Claude **1954-1956**

BEDOS Jean-Maurice **1944-1949**
Né le 9 février 1939 à Brest où son père A. BEDOS était professeur d'Aéronautique à l'École Navale, il était le petit-fils de Monsieur FONTANILLES, pharmacien rue LACORDAIRE à Sorèze. Jean-Maurice, surnommé Poupy, entre externe à l'École dans la division des Verts. C'était un boute en train extraordinaire.

Son père nommé à Alger, Jean-Maurice quitte Sorèze pour entrer au lycée Ben-Aknoun, puis au lycée Bugeaud.
Il entre à l'âge de 15 ans à l'École des Mousses d'où il sort troisième. C'est ensuite Maistrance-Aéro de Hyères, d'où il sort premier. Il va faire son École d'Acrobatie à Kouira au Maroc, passe un concours pour devenir Chef de Patrouille à 19 ans et demi.
Embarqué sur le porte avions Georges CLÉMENCEAU, il participe aux conflits d'Afrique du Nord, sur biréacteur Aquilon.
Dans la nuit du 5 au 6 juillet 1961, il troue la mer au retour d'une mission au large de la presqu'île de Gien et repose par 1200 mètres de fond aux commandes de son Aquilon.
Texte de l'aéronavale : « *Après s'être rassemblée après une séance de tirs à la roquette et au canon de nuit, une section de deux Aquilon 202 de la flottille 11.F, effectue une percée pour passer sous une couche nuageuse. Le sectionnaire voyant l'altitude diminuer dangereusement, redresse et remonte en prévenant son chef de patrouille. Mais celui-ci, le SM2 pilote Jean-Maurice, Pierre, Marie BEDOS, à bord de l'Aquilon n° 48, percute la mer à trois milles dans le 120° du cap Bénat (Var). Aucune trace de l'avion ni de son pilote ne sera retrouvée.*»
Marié et père d'un garçon de 18 mois, une fille allait naître deux mois après sa mort.
Un livre écrit par sa maman, Hellé Fontanilles, relate toute sa brève existence. Cet ouvrage, couronné par l'Académie du Languedoc, s'intitule « Les Cendres du Temps, pour qu'elles refleurissent », ALD Edition, février 1996.

BEDOS Raymond **1940-1949**
Né le 2 juin 1935 à Cherbourg.
Frère aîné du Jean-Maurice (et de 3 sœurs), Raymond BEDOS fait de solides études à l'École de Sorèze où il entre pensionnaire dans la division des Verts, puis il passe dans la division des Jaunes où il est demi-pensionnaire. Durant ses études il pratique l'équitation. Il passe ensuite dans la division des Bleus.
A sa sortie de Sorèze, il entre au Lycée BUGEAUD à Alger où il passe la première partie de son Baccalauréat.
Pensionnaire à Bossuet-Paris, puis à Louis Le Grand, il est admis à l'École Centrale de Paris d'où il sort Ingénieur des Arts et Manufactures.
Il construit des immeubles « cigarettes », l'usine « Peau-Douce » à Bordeaux.
Marié, il part à Brazzaville au Congo, où il construit une Maison du Peuple, pour les Pygmées, en pleine brousse.
Rentré à Paris, il travaille dans différentes entreprises.
Il a pris sa retraite, mais continue d'habiter la capitale, rédigeant ses mémoires et des poèmes qu'il illustre sous le nom de RAY.

BEFFEYTE Renaud **1959-1960**
Artisan-Commerçant

BEFFEYTE Thierry **1959-1965**
Né le 10 mars 1950 à Sfax (Tunisie,
décédé à Cugand (Vendée) le 11 mars 2005

BEGNE André **1914-1915**

BEHAGUE Guy **1949-1952**
Né à Montpellier le 6 janvier 1936,
décédé à Castelnau le Lez le 1e' mai 2005.

BEIGBEDER Gérald François Vivian **1945-1948**
Né le 22 mai 1932 à Pau.
Il entre à l'École dans la division des Bleus sous la direction du Père Dastarac. Il passe ensuite dans la division des Rouges dirigée par le Père Malbranque.
A sa sortie de Sorèze, il termine ses études secondaires en Suisse, d'abord à Fribourg puis au Collège dominicain de Champittet près de Lausanne et enfin à l'École des Dominicains de Saint Elme à Arcachon.

Etudiant à la Faculté de Toulouse, il est admis à l'Institut d'Etudes Politiques de Paris et obtient le diplôme de l'I.E.P.
Appelé sous les drapeaux, il est affecté au 25ème Bataillon de Chasseurs Alpins à Menton, puis au 11ème B.C.A. à Barcelonnette, au 22ème B.C.A. à Nice et au 3ème R.I.A. à Saint Denis du Sig en Oranie. Enfin il devient Journaliste à Alger.
Après ses obligations militaires, dès 1954 administrateur de différents établissements de cure de la région de Pau, il occupe les fonctions de Directeur des Etablissement de cure du Béarn de janvier 1960 à octobre 1986.
Marié en 1962 avec Katarina VELJKOVITCH et père de deux enfants, Gérald fut Délégué des Vieilles Maisons Françaises et actuellement Président d'Honneur des V.M.F. pour le département des Pyrénées Atlantiques.
Il est membre du Cercle Interallié et du Nouveau Cercle de l'Union à Paris.

La devise de Gérald est : « Maintenir c'est créer; créer c'est résister ».
Il est décédé le 10 juin 2024 à Saint Jean de Luz.

BEIGBEDER Jean-Michel **1947-1949**

Né le 1er juillet 1938 à Pau.
Il entre à l'École dans la division des Verts. Durant ses études il pratique la gymnastique et participe à des jeux avec les échasses dans la cour de la « petite école ».
A sa sortie de Sorèze, il termine ses études secondaires. Il s'inscrit à la Faculté de Droit de Paris où il obtient sa licence en Droit. Il entre à l'Institut d'Etudes Politiques de Paris, il obtient le diplôme IEP. Admis à Harvard, il obtient le MBA de cette prestigieuse école américaine.
Père de deux enfants, Jean-Michel est Directeur Général de CEO SEARCH SA à Paris.
Jean-Michel BEIGBEDER a pour devise : « Tout ce qui n'est pas donné est perdu ».
Il est décédé à Paris le 23 septembre 2023.
Il est inhumé au cimetière Saint Nicolas de Guéthary.

BEIGHAU Maurice **1938-1943**
Né le 14 mars 1924 à Oloron Sainte Marie
Sergent d'Honneur 1942-1943
Industriel du Textile (Bérets Basques)
Décédé le 10 avril 2009 à Oloron.

BEILLAN Philippe **1956-1964**

BEL Jean-François **1952-1955**
Né le 23 août 1941 à Castres.
Il entre à l'École dans la division des Verts. Il est admis dans le cercle littéraire de la Petite Académie. Il passe ensuite dans la division des Jaunes où il est nommé Sergent-chef de classe. Durant ses études, il pratique l'escrime et le rugby.
A sa sortie de Sorèze il entre à l'École BOULLE de Paris où il obtient son diplôme de Décorateur.
Appelé sous les drapeaux en septembre 1962, il est libéré en janvier 1964.
Père de deux enfants, Jean François exerce une activité d'Architecte d'Intérieur dans une entreprise du Bâtiment.
Son violon d'Ingres est l'alpinisme.

BEL MADANI BEN HAIOUM Dris et Tijani **1961-1963**
De Inezgane (Maroc)

BELAICH Jean-Paul **1984-1984**
Né le 27 décembre 1964. Informaticien

BELAN Jacques **1920-1926**

BELAUD-ROTUREAU Mehdi **1986-1987**
Né le 16 octobre 1972 à Bordeaux.
Il entre à l'École dans la division des Bleus. Durant ses études, il pratique l'escrime.
A sa sortie de Sorèze il termine ses études secondaires au lycée Montaigne à Paris.

Il s'inscrit ensuite à la Faculté de Droit de la Sorbonne où il obtient la maîtrise de droit civil, option finance.
Marié à Judith SAUTEREAU, sans enfant, Mehdi est Directeur Financier dans une entreprise du secteur Bâtiment Travaux Publics.

BELAUT Stéphane **1982-1985**

BELAVAL Edmond **1903-1904**

BELBEZE Xavier **1899-1900**
Né le 18 avril 1886 à Dôle. Décédé.

BELCADI Mohammed **1987-1988**

BELDA Benoît **1990-1991**

BELHACHE Franck **1975-1978**

BELHADJ Hedi **1974-1975**

BELHADJ Sami **1981-1984**
Né le 3 novembre 1964 à Tunis.
Il entre à l'École dans la division des Rouges. Durant ses études, il pratique l'équitation.
A sa sortie de Sorèze, il est admis à l'I.E.C.S. de Strasbourg.
Marié et père d'un enfant, Samy est Directeur Marketing dans une entreprise de commerce (Import-export).
De sa vie à l'École de Sorèze, il garde le souvenir d'avoir eu de super copains de tous les pays.

BELHOUT Bruno **1982-1983**

BELHOUT Rémy **1982-1983**

BELLANGER Nicolas **1989-1990**

BELLANGER Romain **1986-1987**

BELLEGARDE Pierre **1921-1923**

BELLENIS Paris **1989-1991**

BELLIARD Bertrand **1973-1978**

BELLIARD Jean-Manuel **1977-1979**
Né le 4 mazi 1960 à Suresnes.
Il entre à l'École dans la division des Rouges en classe de 1ère.
Il joue au foot-ball.
A sa sortie de Sorèze, il termine ses études secondaires et fait les écoles du CNAM et du CESI et obtient un DUT de Génie Mécanique.
C'est un ingénieur généraliste dans la mécanique industrielle.
Marié à Melle Brito-Rodriguès, il a trois enfants.
Jean-Manuel est actuellement Business Development Manager dans l'industrie après avoir été Directeur commercial export dans la société FSA GDF SUEZ.

BELLIARD Xavier **1974-1976**
Porte Drapeau 1975-1976

BELLIERE Gilles **1966-1968**

BELLISSEN Jacques **1939-1940**
Né le 23 février 1926 et décédé le 14 octobre 1983 à Marseille

BELLON Jean **1939-1943**

BELLON (1) Jean-François **1958-1963**

Né le 8 mai 1944 à Essômes-sur-Marne (Aisne)
Il entre à l'École dans la division des Bleus. Il est admis au cercle littéraire du Portique puis de l'Athénée. Il est nommé Aspirant puis Caporal et finalement Sergent-chef. Durant ses études, il pratique le rugby et le hockey sur gazon. Il passe dans la division des Rouges où il est admis à l'Athénée. Membre du Peloton, il obtient son Baccalauréat Math.Elem. en juin 1963.
Jean-François a poursuivi ses études en Math-Sup au Lycée Pierre de FERMAT, puis à l'École des Beaux Arts de Paris et a obtenu le diplôme d'Architecte D.P.L.G. en 1970.
Incorporé en janvier 1971 Matelot de 1ère classe, il fut démobilisé en décembre 1971.
Marié et père d'un enfant, il exerça la profession d'Architecte Libéral spécialisé en marchés publics (hôpitaux, lycées, collèges).

Ses principales réalisations architecturales sont :
- L'hôpital de Vervins (02),
- L'hôpital de Compiègne (60),
- L'hôpital de Montfermeil (93),
- L'hôpital de Marmande (47),
- L'hôpital de Yerres (92),
- L'hôpital de Saint Paul (La Réunion),
- Lycée d'Annemasse (74),
- Lycée de Montataire (60),
- Collège du Port (La Réunion),
- Ministère des Affaires Etrangères à Alger,
- Hôtel Sofitel à Alger, etc.

Son violon d'Ingres est la plongée sous-marine. Il est d'ailleurs Moniteur Fédéral de Plongée.
Il est accessoirement écrivain public agréé par l'Académie des écrivains publics de France (AEPF).
Il conserve de l'École de Sorèze le souvenirs vivaces de jours de printemps où, avec des camarades, ils aménageaient des « baignoires » dans les hautes herbes du parc pour faire du « bronzing ». Ces bronzings se terminaient parfois par des courses poursuites avec le Père MALBRANQUE, ponctuées de coups de sifflets vengeurs.
Il se souvient aussi de la virée illicite entreprise avec ses camarades une nuit d'été sous la voûte étoilée vers l'oppidum de Bernicaut pour y déguster un lapin (dérobé à la ferme de l'École). Arrivés sur le mont, ils grillèrent le lapin au feu de bois et le dévorèrent dans un état de jubilation incroyable, alors que de toute part montaient de la plaine les aboiements des chiens surexcités par les feux de la grillade.

BELLON Jean-Marie **1958-1964**
Né à Château Thierry.
Docteur en Chirurgie Dentaire

BELLON Jean-Michel **1963-1964**
Né à Simiane la Rotonde (Hautes Alpes)
Frère de Jean-François et de Jean-Marie.

BELLON Jean-Pascal **1963-1964**
Né à Fort Dauphin (Madagascar)
Frère de Jean-François et de Jean-Marie.

BELLON Pierre **1939-1940**
Né le 24 janvier 1930 à Marseille.
Il entre à l'École dans la division des Verts où il ne reste qu'une année.

A sa sortie de Sorèze, il termine ses études secondaires. Admis à HEC Paris, il obtient le diplôme de cette école en 1954.

Pierre BELLON entre en 1958 à la société d'exploitations hôtelières, aériennes, maritimes et terrestres de son père Félix Bellon. Débutant comme attaché de direction, il en deviendra le directeur général puis le président directeur général.
En 1966, il fonde la société Sodexho SA (rebaptisée SODEXO en 2008). Il en sera le président directeur général jusqu'au 31 août 2005.

Il reste président du conseil d'administration jusqu'en 2016. Sodexo est côté en bourse depuis 1983; c'est un groupe indépendant qu'il contrôle avec ses enfants ; au 31 août 2014 le chiffre d'affaire consolidé est de 18 milliards d'euros, un résultat opérationnel de 939 millions d'euros, 75 millions de consommateurs par jour dans 80 pays. Avec 420.000 personnes Sodexo est le 1er employeur français dans le monde. Sa vocation est d'améliorer la qualité de vie de son personnel, de ses consommateurs et de ses clients.

Marié et père de quatre enfants, Pierre est aussi :

- Membre du Conseil de surveillance de Sobelnat SCA,
- Président de la section de Marseille puis Président national du CJD – Centre des Jeunes Dirigeants d'Entreprises (ex Centre des Jeunes Patrons),
- Membre du Conseil Économique & Social (1969-1979),
- Vice-Président (1981-2005) du CNPF devenu MEDEF,
- Président fondateur de l'APM –Association pour le Progrès du Management (1987),
- Ancien administrateur d'Air Liquide, PPR, CMA-CGM.

Il est commandeur de l'Ordre National du Mérite et commandeur de la Légion d'Honneur. Il est décédé le 31 janvier 2022 à Paris.

BELMONDO Marcel **1937-1941**
Né le 20 février 1925 à Collioure et décédé le 2 janvier 2002 à Pia.

BELONDRADE Didier **1963-1971**
Né le 30 juin 1951 à Montauban. Sergent culturel en 1970-1971.
Ancien Trésorier de l'Association Sorézienne 1979-1985.
Marié à Patricia De Boysson. Viticulteur et Négociant éleveur en vin en Espagne.

BELOT Maurice **1912-1921**
Décédé en 1927

BELOT Paul **1958-1960**
Né le 10 avril 1948 à Aucamville (Tarn et Garonne).
Il entre à l'École dans la division des Verts en classe de 7ème. Il est admis à la Petite Académie. L'année suivante il passe dans la division des Jaunes et fait partie de l'Académie. Durant ses études il pratique le football. Il est nommé aspirant la 1ère année.
A sa sortie de Sorèze, il entre au pensionnat Saint Joseph de Toulouse où il termine ses études générales. Il entre ensuite dans une école agricole où il obtient le Brevet Professionnel Agricole.
Marié et père d'un enfant, Paul exerce la profession d'Agriculteur au «Cammas» près d'Aucamville (Tarn et Garonne).
De ses souvenirs de Sorèze, il se souvient de la solidité et de la tristesse des cellules des dortoirs et de l'ouverture manuelle des portes… C'était bien dur pour lui. Mais à part tout cela, c'est le meilleur souvenir de toutes les écoles que j'ai faites.

BELTZ Christian **1960-1970**
Né le 26 janvier 1949 à Mascara (Algérie). Sergent d'honneur 1968-1969.
Décédé le 7 janvier 2014 à Pontoise

BELUGUET Jean-Michel **1972-1973**

BENARD Philip **1969-1970**

BENAU Henri **1918-1924**
Né le 2 juin 1908 à Nézignan l'Evêque (Hérault)
Décédé le 23 décembre 2004 à Perpignan

BENAZET Patrick **1975-1975**

BENCHERCHALI Aladin **1990-1991**

Né le 5 février 1972 à Alger.
Il entre à l'École dans la division des Rouges en Terminale A. Durant ses études, il pratique le volley ball.
Marié, Aladin est informaticien chef de département dans l'entreprise NAFTAL à Dar El Beida (Algérie). Cette entreprise est équivalente à TOTAL.
Il fut l'un des derniers élèves de cette vénérable École et il se souvient des mouvements de grève des Soréziens pour essayer de la sauver ?

BENECH Jérôme **1974-1975**

BENES Paul **1955-1958**

BENESTEBE Albert **1923-1928**
Né le 6 septembre 1910 à Anglars Juillac (Lot)
Négociant Import-Export en café
Décédé le 17 octobre 1982 à Anglars Juillac

BENESTEBE Jean **1923-1933**
Né le 1er décembre 1913 à Anglars Juillac
Décédé le 25 octobre 1971 à Bassussary (Pyrénées Atlantiques)

BENESTEBE Pierre **1926-1927**
Né le 2 février 1920 à Cahors.
Il entre à l'École dans la division des Verts où il ne reste qu'une année.
Affecté au 2ème Régiment d'Infanterie du Lot, 6ème Compagnie, il est blessé dans le secteur de la Côte de Vendayes.
Suite à ses blessures, il meurt pour la France le 2 décembre 1944.

BENET Charles **1944-1950**
Né le 27 septembre 1936 à Lyon 7ème
Ambulance-Taxi à Villefranche de Lauragais.
Décédé le 1er mars 1989 à Villefranche de Lauragais.

BENET Charles **1918-1919**
Né le 2 janvier 1909 à Pépieux et décédé le 26 septembre 1997 à Carcassonne

BENKIRANE Abdallah Amine **1976-1982**
Né le 7 juin 1963 à Casablanca
Il est entré à l'École dans la division des Jaunes. Il s'inscrit à la clique où il joue du tambour. Il passe dans la division des Bleus. Durant ses études il pratique le gymnastique, la natation, le football et le rugby. Il passe ensuite dans la division des Rouges où il obtient son baccalauréat.
A sa sortie de Sorèze il s'inscrit à l'École Hôtelière à Glion-sur-Montreux en Suisse. Puis il entre à l'École des Cadres à Paris.
Marié et père de 3 enfants, Amine est armateur de pèche hauturière à Casablanca.
Sa devise est : Rien ne sert de courir, il faut arriver à point.

BENKO Deszo **1960-1961**
De Debrecen (Hongrie)

BENNE Robert **1942-1945**
Né à Lavaur le 11 décembre 1927, décédé le 8 novembre 1992 à pont de l'Arn

BENOIST DE BEAUPRE Pierre **1929-1934**
Né le 24 janvier 1920 à Paris 6ème
Maquettiste dans l'imprimerie et l'édition
Décédé le 14 juin 2013 à Bohars (Brest-Finistère)
Inhumé au cimetière de la Madeleine à L'Isle Jourdain (Gers)

BENOIT Pascal **1983-1987**
Né le 30 avril 1973 à Port Louis (Ile Maurice)

BENTCHOUALA Franck **1986-1987**
Né le 28 février 1972 à Albi

BENTEJAC Bernard **1964-1966**
Né le 24 septembre 1948 à Bordeaux-Caudéran.
Il entre à l'École dans la division des Rouges. Il passe son Baccalauréat en juin 1966.
A sa sortie de Sorèze il entre en Faculté de Droit où il obtient les D.E.S.S de Droit Privé et de Sciences Criminelles.
Il fait sa période militaire comme volontaire Aide Technique.
Marié et père de 3 enfants, Bernard exerce la profession de Notaire à Bordeaux depuis août 1982. Décédé le 24 juillet 2011 à Bordeaux.

BERDAGUE Philippe **1984-1987**

BERGASSE (1) Gaston **1953-1961**

Né le 20 mai 1943 à Béziers. (Frère de Gérard et fils d'Yves).

Il entre à l'École dans la division des Verts. Il est admis dans la division des Jaunes. Il passe dans la division des Bleus. Il est admis dans la division des Rouges où il est nommé Porte Drapeau 1960-1961 et obtient son Baccalauréat.

Il entre en Classe Préparatoire aux Grandes Écoles au Lycée Pierre de Fermat à Toulouse en 1962.

Admis à l'Institut National Polytechnique de Grenoble en 1964, il obtient le diplôme d'Ingénieur de cet institut en 1968.

Marié avec Suzanne, Gaston est Ingénieur en Informatique, chez IBM France jusqu'en 1996.

Viticulteur, depuis 1997, il a repris la propriété familiale de Saint Blaise à Cessenon (Hérault).

Après sa sortie de la cave coopérative où ils étaient depuis 30 ans, il remet en état sa cave tout en la modernisant.

Il pratique la viticulture biologique et commercialise son vin.

Gaston BERGASSE a créé en 1996 quelques pages (onze) sur la Pentecôte de cette année-là, prémices du site Internet de l'Association Sorézienne développé ensuite par Serge Decourt pendant 16 ans puis repris par Christian Saffier de Bard en 2012 et finalement repris par Serge en 2019.

Il a été élu Président de l'Association Sorézienne à la Pentecôte 2012 et jusqu'en 2015 où il a été remplacé par Patrick CHABIN.

BERGASSE (2) Gérard **1956-1963**

Né en 1946 à Béziers.

Frère de Gaston et fils d'Yves

Il entre à l'École dans la division des Verts. Il est admis dans la division des Jaunes puis il passe dans la division des Bleus. Admis dans la division des Rouges, il obtient son Baccalauréat en juin 1963.

Il entre en classe préparatoire aux grandes écoles au lycée Fermat de Toulouse. Admis à l'Institut Polytechnique de Grenoble, il obtient le diplôme d'Ingénieur de cet institut. Il consacre en suivant une année à l'administration des entreprises à l'IAE d'Aix en Provence.

En 1971, vient le temps de sa vie active qu'il démarre aux Ateliers de Provence (réparation de matériel ferroviaire) dont il prend la direction.

Marié et père de deux enfants, Gérard dirige encore à ce jour (2010) les Ateliers de Provence.

En 1988, il reprend en sus une propriété viticole familiale détenue alors par deux frères Soréziens, son père Yves et son oncle Louis cités ci-après. Il s'attache alors à la restructurer, notamment en développant la

commercialisation du Château Viranel (Saint Chinian) pour en céder les rennes à ces deux fils, Nicolas et Arnaud, dans les années 2010.

BERGASSE Jean **1900-1901**
Né le 6 janvier 1888 à Castelnau d'Aude. (Frère de Paul)
Il entre à l'École dans la division des Jaunes.
Artiste et passionné d'équitation, il fonda un Prix d'Equitation à Carcassonne.
Décédé le 13 septembre 1947 au Domaine de Mijane, Villemoustaussou (Aude).
Le Père de Jean et Paul, Amédée (1857-1917), était propriétaire des Domaines de Mijane et d'Aussières, près de l'abbaye de Fontfroide (Aude).

BERGASSE Paul **1900-1901**
Né le 19 janvier 1890 à Castelnau d'Aude. (Frère de Jean)
Il entre à l'École dans la division des Verts.
Il décède à Sorèze à l'âge de onze ans.

BERGASSE Louis **1915-1924**
Né le 8 août 1906 à Cessenon. (Frère d'Yves)
Il entre à l'École dans la division des Verts. Il passe dans la division des Jaunes. Il entre dans la division des Bleus. Admis dans la division des Rouges, il passe son Baccalauréat.
Son sport favori était l'escrime pour lequel il excellait.
A sa sortie et après un an d'étude en agriculture, il reprend le métier de Viticulteur sur le domaine familial de Viranel, à Cessenon (Hérault).
Son fils Jean-Denis est historien du Bas-Languedoc.
Louis est décédé le 27 août 2000 à Cessenon.

Louis BERGASSE en 1922

BERGASSE Yves **1921-1924**

Né le 28 mai 1911 à Cessenon (Père de Gaston et de Gérard).

Il entre à l'École dans la division des Verts et est admis dans la division des Jaunes.
A sa sortie de Sorèze, il n'a pas continué ses études.
Viticulteur à Cessenon, il s'est occupé toute sa vie des deux propriétés familiales de Saint Blaise, dont Gaston s'occupe à présent, et de Viranel avec son frère Louis, dont Gérard a pris la charge.
Yves est décédé le 26 juin 2000 à Cessenon.

Yves BERGASSE

BERGÉ Edmond

Né le 30 décembre 1925 à Grenade (Haute Garonne), Edmond a été coiffeur (autrefois on disait en Occitanie « perruquier ») de l'École pendant plus de quarante ans. C'est-à-dire qu'il a taillé les cheveux de tous les collégiens, de leurs professeurs et de leurs maîtres, les Pères dominicains, de 1947 à la fermeture de l'École en 1991.

Après son apprentissage de coiffeur à l'âge de 15 ans, Edmond devient employé coiffeur mixte, place de l'Esquirol à Toulouse. Se révélant habile en son métier, il est retenu par la profession pour donner des cours de coiffure mixte à l'École de coiffure Robert Decamp, rue des Trois-Journées à Toulouse.

En 1947, le coiffeur de l'École de Sorèze, François BIAU, vieillissant et cherchant un associé pour, à terme, lui succéder, confie son problème à son ami Robert Decamp, et ce dernier lui recommande puis lui présente Edmond BERGÉ.

C'est ainsi qu'Edmond est arrivé à Sorèze avec son épouse dans une antique Renault type KZ. Le salon de coiffure de Monsieur BIAU, auquel il avait succédé, ce trouvait rue du Maquis et pour tailler les cheveux des élèves, il devait se rendre à l'École à des heures fixes et dans des locaux pas toujours disponibles et peu adaptés.

Aussi, locataire d'un appartement dans la maison de Mademoiselle GAZAGNE (fille du Maître d'Armes de l'École dans les années 1900), il en devient propriétaire en 1951. Comme cette maison est située à l'entrée de l'École, Edmond décide de transférer son salon dans cette maison. Il peut ainsi recevoir dans ce salon les Sorézois, mais aussi les collégiens qui, quoique hors de l'École, restent sous l'œil vigilant de la conciergerie et sous la responsabilité de Madame Elvire LESTARPÉ. Car les élèves n'ont pas le droit d'aller « roder » en ville.

Peu à peu le salon devient un des pôles de l'École et le lieu de discussions sur l'actualité, la chasse, la pêche, le sport et surtout l'écologie. Le Père LAMOLLE, le Père CONNAULT, le Père MARTIN sont des habitués du salon. Le Père Martin, directeur des Collets Jaunes et grand sportif, vient souvent demander à Edmond des lieux de visite ou de promenade. Edmond est le confident de tous, des élèves comme de leurs maîtres (ce qui est parfois difficile à gérer).

Edmond se souvient avec émotion de sa vie ainsi investie à l'École dans beaucoup de domaines. Il se souvient des festivités de la Pentecôte avec son carrousel, son concours d'escrime, des mouvements gymniques de l'ensemble des élèves dans le magnifique et vénérable terrain de « gym » ; et tout cela au son de la Fanfare. Il se souvient des défilés, les jours de fête, des 350 élèves en uniforme marron, marqué d'un galon de couleur (vert, jaune, bleu et rouge) pour chacune des 4 divisions. Il se souvient des soirées théâtrales où son talent était requis pour coiffer et grimer les acteurs élèves. Il se souvient aussi d'avoir été souffleur des pièces jouées dans ce beau théâtre XVIIIème siècle de l'École. Il se souvient de la communauté des sœurs dominicaines qui, par leur activité dans les différents services de l'École (cuisine, lingerie, laiterie, basse-cour, porcherie…), était un pilier économique essentiel de l'établissement (dès le départ de leur communauté, le collège a été marqué par une baisse sensible à tous les niveaux). Il se souvient de Sœur Victoire, de Sœur Marie-Louise à la cuisine, de Sœur Nativité (avec laquelle lui et sa famille sont restés longtemps en correspondance).
Après la fermeture de l'École et après plus de 40 ans à son service, Edmond a pris sa retraite, certes, mais une retraite active en ce mettant au service des Sorézois. Il est en effet devenu conseiller municipal et a pris des responsabilités au sein de la commune (la foire aux chevaux : c'est lui, la foire aux chiens : c'est lui, les concours de pétanque : c'est lui…).

Edmond ajoute : « Ces 58 années de vie passées à Sorèze ont été, à ce jour, pour moi et mon épouse, Georgette, un demi-siècle de joie et de bonne humeur au service de la cité et bien sûr au service de l'École qui, jusqu'à sa fermeture, faisait partie de la vie de Sorèze».

Edmond BERGÉ est Chevalier du Mérite Agricole. Il a été décoré de cette distinction par Albert MAMY, Maire de Sorèze, en août 2006, à l'occasion de la fête du cheval qu'Edmond organise chaque année dans le parc de l'École.
Edmond est décédé le 18 décembre 2020 à Castres, il avait 95 ans.

BERGÉ Edouard **1969-1972**

BERGÉ Jacques **1897-1903**
Né le 22 juillet 1886 à Perpignan. Frère de Paul-Edouard.
Colonel d'artillerie. Chevalier de la Légion d'Honneur.

BERGÉ Louis, André et Maxime **1905-1906**

BERGÉ Paul-Edouard **1898-1908**
Né le 29 juin 1889 à Perpignan. Frère de Jacques.
Sous-lieutenant au 46ème Régiment d'Infanterie.
Tué à la guerre de 1914-1918, le 10 août 1917 en Roumanie.

BERGÉ Philippe **1970-1971**

BERGÉ Serge **1957-1964**
Né le 4 juillet 1948 à Grenade (Haute Garonne). Fils d'Edmond BERGÉ, coiffeur de l'École.
Il entre à l'École dans la division des Verts. Il passe dans la division des Jaunes. Durant ses études, il pratique la natation, l'escrime et le judo. Il est admis dans la division des Bleus où il obtient son Brevet.

A sa sortie de Sorèze, il est admis à l'École de coiffure « Robert DECAMP » de Toulouse. Diplôme de cette école, il est engagé dans un salon de coiffure, place de l'Esquirol. Puis il travaille dans plusieurs autres salons de la Ville Rose.

Père de deux enfants, Serge, actuellement à la retraite, a été artisan coiffeur et a dirigé un salon de coiffure mixte à Castres pendant de nombreuses années.

BERGEON Frédéric **1958-1961**

BERGER Dominique **1957-1964**
Né le 12 juin 1947 à Lyon

BERGER Eve et Maxime **1986-1988**

BERGER François **1979-1980**
Né à Tananarive (Madagascar)

BERGER Gaston **1921-1922**
Né le 24 février 1907 à Montpellier, décédé à Nîmes le 23 août 1988.

BERGER-VACHON Jean-Marie **1953-1955**

BERGERE Lucien **1956-1959**
Né le 29 août 1943 à St Gaudens, décédé le 23 mars 1998 à Pamiers

BERGERET Jacques **1942-1943**
Né le 26 juin 1926 à Alfortville,
et décédé le 16 mai 2016 à Nuits St Georges (Côte d'Or)

BERGES François **1961-1969**

BERGES Jean-Michel **1962-1969**
Vétérinaire. Chef de service d'Inspections Vétérinaires

BERGES Philippe **1961-1968**
Né à Toulouse
Docteur en Médecine-Radiologue associé avec Robert Escarguel

BERGES Philippe **1966-1968**
Né à Montpellier

BERGEYRON Henri **1900-1901**

BERGIS Bruno **1969-1970**

BERGON René **1940-1941**

BERGOULI Céline **1987-1989**
Née le 8 janvier 1971.

BERGOULI Christophe **1987-1988**

BERGQUIST Kent **1952-1954**

BERIOT Thierry **1981-1982**

BERMAN Frédérique (épouse JUDET) **1985-1988**

Née le 20 juin 1970 à Paris. Elle entre à l'École en cours de quatrième, dans la division des Bleus. Durant ses études, elle pratique l'équitation, et fait aussi un passage par la chorale. Elle est admise dans la division des Rouges et elle obtient son Baccalauréat en juin 1988. Baccalauréat passé en candidat libre, à Castres, car l'École avait renvoyé cette élève peu disciplinée trois jours avant l'épreuve, à la suite d'une escapade vespérale malencontreusement découverte par le très efficace Monsieur Bernard!

A sa sortie de Sorèze, elle entreprend des études d'histoire de l'art.
Elle s'inscrit à l'École du Louvre où elle obtient le Diplôme de Premier Cycle en 1992.

Mariée et mère d'un petit Honoré, Frédérique est spécialisée dans les antiquités et les objets d'art, et travaille depuis 1992 chez un grand antiquaire parisien.

Frédérique se souvient d'avoir atterri à l'âge de 14 ans, en cours d'année, sur la planète Sorèze. Ses parents l'y envoyaient dans l'espoir de redresser ses mauvais résultats scolaires, et d'encadrer sa révolte adolescente... Elle s'est donc retrouvée, un soir de janvier, à grelotter dans un vieux dortoir mal isolé et plein d'inconnues. Ce fut une assez rude épreuve.
Mais elle a rapidement appris à apprécier les lieux, et ses occupants : passionnée d'art et d'histoire, elle a été aussitôt sensible à la belle architecture XVIIIe de l'École. Elle a aussi aimé le très beau parc un peu ensauvagé, le paysage des montagnes alentour, le charmant village...
Elle aimait les leçons d'équitation, les escapades au lac de Saint Ferréol, les amis, la fanfare pendant les défilés, et même certains cours (Histoire-Géo, lettres, langues...) Elle se souvient s'être très vite sentie dans son élément : elle a vécu Sorèze comme un formidable terrain d'adaptation sociale : de cancre rebelle et colérique elle est devenue une adolescente à peu près heureuse et épanouie, voire même une assez bonne élève, puisqu'elle a fini par avoir son bac avec mention ! Elle attribue ce résultat à l'ambiance de l'École : un grand mélange d'origines, de nationalités et de cultures, un conglomérat de particularismes qui faisait qu'on pouvait arriver avec ses propres bizarreries et fêlures, sans se sentir "dépaysé". Au contraire ce brassage de différences faisait de la "différence" un atout, et un ciment. Car ce qui lui reste, c'est l'impression d'avoir été soudée, cimentée à un groupe d'amis, avec qui tout partager : le quotidien bien sûr, mais aussi tous les apprentissages majeurs (erreurs comprises) de cette période de la vie.

Elle relate avoir bien souvent enfreint le règlement de l'école (cela faisant même partie des sports les plus prisés), cependant elle en a toujours respecté l'esprit, et elle a tenté de s'inspirer de valeurs enseignées à Sorèze : l'amitié et la fidélité, le courage moral et physique, l'efficacité dans le travail, et le respect d'autrui, la tolérance. Tout un programme ! Au sortir de Sorèze, il lui semblait évident qu'elle y enverrait un jour ses enfants. Sans cultiver la nostalgie, elle regrette bien que ce rêve ne puisse se réaliser !

BERMOND Jonathan **1988-1989**
Né le 27 mars 1979 à L'Isle Adam

BERNADOU Jean **1903-1904**
Décédé en 1952

BERNADOY Jean **1900-1901**
Né le 5 juin 1884 à Opoul (Pyrénées Orientales)

BERNARD Axel **1965-1970**
Né le 7 juillet 1953. Ingénieur Conseil en Gestion Informatique

BERNARD Georges
Surveillant de 1961 à 1978, censeur en 1978-1979, directeur de division de 1979 à 1986 à l'École de Sorèze

BERNARD Georges **1902-1903**

BERNARD Jean-François **1953-1955**

BERNARD Michel **1948-1951**

BERNARD Philippe **1963-1970**
Né à Langogne (Lozère)

BERNARD Philippe **1955-1956**

BERNAY Pierre **1987-1989**
Né le 15 avril 1973 à Anglan (Sud Vietnam)

BERNOU Robert **1944-1946**
Né à Lavaur le 3 octobre 1935.
Antiquaire expert. Décédé à Graulhet le 22 novembre 2019.

BERNOVILLE Marie **1988-1989**
Né le 29 mai 1970 à Annecy. Fait son unique année en Terminale.

BEROFF Maurice **1960-1961**

BERRADA Farid **1983-1984**
Né le 5 février 1966 à Salé (Maroc)

BERRIER Alexandre **1990-1991**

BERRO Alain **1978-1987**
Né le 5 juillet 1969 à Toulouse. Fils d'Oscar Berro, surveillant à l'École.
Il entre à l'École dans la division des Verts à l'âge de 9 ans. Il va rester 9 années à l'École où il fera le cursus complet. Il passe dans la division des Jaunes pendant deux années, puis il est admis dans la division des Bleus deux nouvelles années à la fin desquelles il obtient son Brevet. Il est admis enfin chez les Rouges où il obtient son Baccalauréat en juin 1987. A sa sortie de Sorèze, il s'inscrit à la Faculté des Sciences de Toulouse. Il y obtient son Doctorat en Informatique.
Marié et père de deux enfants, Alain est enseignant-chercheur en Informatique et maître de conférences à l'Université de Toulouse 1.

BERRO François **1985-1987**
Né le 24 septembre 1976 à Castres.
Fils d'Oscar Berro, surveillant à l'École.

BERROYER Thierry **1974-1975**
De Quimper. Pécheur en mer

BERTE Jean-Noël **1965-1968**
Né le 20 décembre 1951 à Fort de France (Martinique)
Directeur dans l'Agro-alimentaire
Décédé à Fort de France le 16 juillet 2003.

BERTEAUX René **1963-1964**

BERTEI Lionel **1984-1984**

BERTHELOT François-Charles **1949-1951**
Né le 6 juillet 1932 à Metz.
Il entre à l'École dans la division des Rouges où il termine ses études secondaires et obtient son Baccalauréat en 1951. Il fait partie du peloton. A sa sortie de Sorèze, il s'inscrit à la Faculté des Sciences de Toulouse où il fait des études de mathématiques, de physique et de chimie. Il obtient une Licence de Mathématiques et de Physique et enseigne la physique-chimie à Sorèze de 1956 à 1958. *Lors des nombreuses réunions d'anciens aux diverses Pentecôte, j'ai constaté que presque aucun de mes anciens élèves n'avait souvenir de moi, jusqu'au jour où l'un d'eux me déclara qu'il ne se souvenait que d'un certain "Bibase". Ils n'avaient donc*

tous retenu que le surnom dont ils m'avaient affublé à l'époque ! Belle leçon d'humilité .....
Appelé sous les drapeaux en mars 1958, il fait la campagne d'Algérie pendant 28 mois et est libéré en juin 1960.
Il entre au Centre Atomique de Cadarache où il fait de la recherche sur la neutronique rapide et sur des mesures de radioactivité.
Il entre ensuite à Sud-Aviation où il fait des travaux dans l'équipe de simulation de Concorde.
Il entre enfin à l'Institut Français du Pétrole où il fait des mesures à caractère géologique sur les forages, puis des travaux sur la mécanique des fluides. Il prend sa retraite de Chercheur en 1995.
Marié avec Melle Vialatte de Pémille, il a trois enfants.
Ses violons d'Ingres sont la nature, les randonnées et les voyages.

BERTHET Olivier **1988-1990**
Né le 7 août 1973 à Boulogne-Billancourt.
Il entre en classe de 3ème dans la division des Bleus.

BERTHIER Igor **1990-1991**

BERTHION Xavier **1973-1974**
Né en 1954. Consultant

BERTHOLON Franck **1965-1966**

BERTHOLON Renaud **1965-1966**
Né le 10 janvier 1954 à Lyon.
Entré chez les jaunes en classe de 6ème.
Il pratique l'équitation et participe aux patrouilles, groupe de promenades sportives.
Renaud travaille dans l'humanitaire.
En guise de souvenirs, il nous dit : « Sans conteste, les actes de pédophilie donc j'ai été victime. »

BERTHOMIEU Max **1900-1901**
Né le 10 juillet 1884 au château de Lagarde à St Gayrand, par Grateloup (Lot et Garonne)

BERTHOMIEU René **1900-1901**
Frère de Max. Né le 4 mars 1886.

BERTHOMME-VILALLONGA Aline **1985-1989**

Né le 30 septembre 1970 à Bayonne.
Entrée dans la division des Bleus, elle y obtient son brevet, puis dans celle des Rouges elle y obtient son bac.
Elle pratique l'équitation.
Au sortir de Sorèze, elle entre à l'Académie Charpentier et étudie la communication visuelle et les arts graphiques.
Mariée à Mr VILALLONGA, un enfant, elle a été Directeur Artistique, et est devenue photographe d'architecture.

BERTIN Christian **1974-1975**

BERTIN Dominique **1958-1961**

BERTRAND Henri **1943-1946**
Né à Téhéran (Iran)

BERTRAND Jean-François **1958-1959**

BERTRAND Louis **1917-1923**
Né le 15 mai 1905 à Tourouzelle (Aude). Frère de Max. Industriel
Décédé le 21 juillet 1996 à Lézignan-Corbières

BERTRAND Marc **1984-1986**

BERTRAND Max **1917-1925**
Décédé en juillet 1958. Frère de Louis.

BERTRAND Robert **1917-1918**

BERTRAND Stephan **1986-1991**
Né le 28 juin 1971 à Montpellier.
Il entre à l'École dans la division des Bleus où il passe son Brevet et il s'inscrit à la Clique où il choisit le tambour. Il pratique aussi l'équitation. Il passe ensuite dans la division des Rouges où il prépare son bac. Il se perfectionne en équitation et aussi dans la clique sur son instrument favori qu'est le tambour. Il est nommé Sergent-chef Tambour en 1990. Et passe avec succès son baccalauréat en juin 1991. Stephan a donc vécu là les derniers jours de l'École de Sorèze, car l'établissement ne réouvrira pas à la rentrée de septembre 1991.

A sa sortie de Sorèze, il entre au Cours Privé Alphonse DAUDET de Montpellier, à l'École d'Anglais Cless, à l'Université de Miami en Floride, enfin à l'Université de Montpellier.
Il est titulaire d'un diplôme de Capacité d'Anglais, une Capacité en Droit et un diplôme de Commerce International.
Appelé sous les drapeaux en 1993, il est libéré en 1994.
Marié et père d'un enfant, Stéphan exerce la profession de Restaurateur.
En 2014, il inaugure à Béziers le premier cercle des anciens Soréziens.
Il se souvient avoir participé, durant ses études à Sorèze, à plusieurs évènements marquants de la vie de l'École; en particulier : la visite du fils du Roi d'Espagne, la venue de Valéry GISCARD D'ESTAING, le 20ème anniversaire du Concorde, le jumelage avec le 4ème Régiment Etranger, les nombreuses visites à Toulouse, à Agde et l'émission de télévision avec Hugues AUFFRAY et de la verve de leur cher et regretté directeur, FABRE De MASSAGUEL.
Il a fallu, malheureusement, les événements de la fin de sa scolarité pour qu'il apprenne la fin de l'École. Il est retourné deux fois à l'École depuis sa fermeture. Il n'a éprouvé que de la tristesse en voyant la décrépitude de l'établissement, lui qui était décidé, depuis sa première année à Sorèze, à y placer ses enfants.

BERTRAND-ARNOUX Patrick **1968-1970**
Né le 23 mai 1952 à Toulon. Décédé à Nice le 14 avril 1999

BERTRAND-BELVAL Philippe **1939-1940**

BERTRUC Stéphane **1970-1971**
Né le 20 juin 1954 à Bordeaux
Service Courrier dans une compagnie d'Aviation
Décédé le 5 janvier 2001 à Mulhouse

BESINET André **1941-1943**
Né à Montpellier
Prêtre missionnaire en Amérique du Sud

BESINET Pierre **1941-1943**
Né à St Georges d'Orques (Hérault)
Vigneron-Producteur-Eleveur-Exportateur à Vias

BESNIER Lionel **1986-1987**
Né le 6 septembre 1970 à Paris

BESOMBES Jean **1944-1947**

BESSE Jean-Claude **1961-1963**
Né le 17 février 1945 à Nemours en Algérie (fils de Marcel BESSE).
Il entre à l'École dans la division des Rouges où il obtient son Baccalauréat en juin 1963. Il est photographe du peloton, nous dit-il. Il fait de la gymnastique et de la natation (aux beaux jours), du footing dans le parc. Rappelons que le tour du parc fait à peu près un kilomètre.
A sa sortie de Sorèze, il entre en classe de philosophie au lycée Mignet d'Aix en Provence où il obtient son Baccalauréat Philosophie et où il fera toutes ses études universitaires : D.E.S de Droit privé, I.P.A. puis I.A.E.
Marié avec Sophie RENAULT et père de trois enfants, Jean-Claude entre dans le secteur bancaire où il se spécialise dans l'immobilier (Banque LA HENIN et Groupe Bancaire WORMS).
Retraité, il se partage entre Aix en Provence et Ghazaouet (ex Nemours, Algérie).
Il se souvient d'un voyage épique en bus à Lourdes chez PENDARIÈS avec les frères BELLON et les amis DESVILLES, Michel FAURE, Raymond LAFFORGUE... (que des Pieds noirs)…
Il se souvient aussi de l'Abbé BUTTICAZ et ses groles, de FABRE DE MASSAGUEL avec sa démarche sur le côté, le béret sous le bras et son accent incroyable.

BESSE Jean-Pierre **1973-1975**

BESSE Marcel **1912-1916**
Né le 1er juillet 1903 à Nemours-Alger (père de Jean-Claude BESSE).
Il entre à l'École dans la division des Bleus. Il passe dans la division des Rouges où il obtient son Baccalauréat.
A sa sortie de Sorèze, il est admis à l'École Centrale de Lyon tout comme son père et son oncle maternel.
Marié avec Lucienne PITZINI et père de quatre enfants, Marcel participe à la réalisation du port de Nemours. Il a ensuite de multiples activités en Oranie : acconage, viticulture, transport ; et ce, même après 1962, date de l'indépendance de l'Algérie.
Il décède le 31 décembre 2000 et repose en paix dans le caveau familial de Ghazaouet.

BESSET Jean-Luc **1968-1969**

BESSEY Charles **1910-1911**

BESSODES-PRADELLES Patrick **1965-1974**
Né le 24 janvier 1955 à Paris.
Entré chez les Verts en classe de 8ème et membre de la Petite Académie, il passe par toutes les divisions. Passionné par le judo, il pratique avec Maître Bésanger. Deuxième ceinture noire de l'École après François Turcas, il est champion de France 1969 et participe les années suivantes à de nombreux championnats. Il est chef du peloton en 1974.
A la sortie de Sorèze il est incorporé sous les drapeaux en 1974 et libéré un an plus tard. Il est courtier textile dans le Sentier avec son ami Terence Kerwin puis travaille dans l'immobilier.
Il est gérant de société à la Franqui (Aude).

BESSOU Frédéric **1988-1989**
Né le 27 juillet 1972 à Montpellier.
Petit-fils d'Yvon BESSOU, il entre à l'École dans la division des Bleus. Durant ses études, il pratique le football.
A sa sortie de Sorèze, il s'oriente vers une carrière technique de dessinateur en bâtiment.
Appelé sous les drapeaux, il obtient le brevet de Parachutiste.
Marié avec Peggy, Frédéric est Dessinateur CAO/DAO Bâtiment.
Quant aux souvenirs qui ont marqué sa vie à Sorèze, il se souvient de tous les moments de bonheur passés dans cette école si particulière, école qui, 70 ans avant, avait formé son grand-père.

BESSOU Yvon **1919-1922**
Né le 8 février 1910 à Béziers. Grand père de Frédéric.
Décédé le 8 avril 2006 à Montferrier sur Lez (Hérault).

BETEILLE André **1922-1923**

BETEILLE Raoul **1922-1923**

BETEILLE Philippe **1969-1972**

Né le 6 mars 1953.
Entré chez les Rouges, il pratique l'escrime.
Il s'inscrit à la fanfare et joue de la trompette.
Au sortir de Sorèze, il fréquente l'école EDC à Paris et en obtient le diplôme.
Gérant de sociétés et navigateur à voile… et aussi à l'occasion à moteur.
Il dirige, en plus de ses activités professionnelles, une agence de location de voiliers d'exception. En fin navigateur qu'il est, il a restauré magnifiquement un vieux côtre bermudien datant de 1934 de 16,80 mètres, une pure merveille, et bien entendu navigue avec dans toute la Méditerranée. De Sorèze, il dit : *école inoubliable !*

BETHERY DE LA BROSSE Gilles **1977-1979**
Employé dans l'Immobilier

BETHEUIL Patrick **1989-1990**
Né le 19 avril 1970 à Grasse. Agent hospitalier

BETOF Maurice **1912-1913**

BETS Stéphane **1976-1977**
Né le 1er mai 1959 à Fort Lamy (Tchad)
Décédé le 19 septembre 2010 à St Rémy lès Chevreuse (Yvelines) à 51 ans.

BETTAHAR Dalila **1986-1989**
Née le 12 avril 1972 à Paris 12ème.

BETTAHAR Dalila-Mama **1981-1983**
Née le 12 avril 1972 à Paris 12ème.
Sœur jumelle de Dalila.

BEUNE Philippe **1923-1924**

BEUVELOT André **1950-1954**
Né le 4 janvier 1936 à Cognac.

Il entre à l'École dans la division des Bleus. Il se perfectionne au piano et à l'orgue. Il s'inscrit à la clique et à la fanfare. Il choisit de jouer du cor et du trombone à coulisse et il obtient la Lyre Rouge puis la Lyre d'Argent.

Durant ses études il pratique la gymnastique, la natation et l'équitation. Il passe ensuite dans la division des Rouges. Il obtient la Lyre d'Or et est nommé sergent de Musique 1954. Il pratique la spéléologie au sein du Club Spéléologique Sorézien dirigé par Monsieur BALAYÉ.

Il s'engage dans l'Armée de l'Air en 1958 et entre à l'École Militaire de l'Air.
Il effectue sa carrière militaire dans le contrôle aérien et est informaticien sur les programmes du contrôle aérien.

Marié à Melle LARRAN et père de deux enfants, André termine la carrière au COAIR sur l'informatique de commandement. Il est démobilisé en 1988 avec le grade de Lieutenant-Colonel.
Il est Chevalier de l'Ordre National du Mérite.

Il a toujours gardé en mémoire, face aux difficultés, la formation morale des Pères Dominicains de l'École et le souvenir des années passées à Sorèze. Ce fut un point d'ancrage de sa vie.
Car la vie de ses quatre années passées à l'École ont été pour lui une découverte et une vie particulièrement agréable, en particulier la dernière année où il dirigea la fanfare. Sa situation de famille modeste n'a jamais souffert de la fortune de ses camarades. Il est vrai que nous étions tous pensionnaires et à égalité sous l'uniforme (Mon seul regret est que mon fils n'ait fait qu'un trimestre à Sorèze, à une époque où le collège avait déjà des difficultés et a fermé un ou deux ans après. Dommage, car il a été marqué par ces trois mois).

BEUZELIN Jean-Pierre **1967-1968**
Né le 11 août 1953 à Pont l'Evêque (Calvados),
décédé le 19 septembre 1999 à Lisieux.

BEY GHALI Joseph **1900-1902**

BEYLIE SAINT GEOURS Patrick **1956-1957**

BEZ François **1971-1972**

BEZ Pierre-Louis **1962-1963**

BEZIAT Alexis **1987-1989**
Né le 13 juillet 1974 à Marseille.

BHONY Pierre **1975-1976**

BIANCHI Xavier **1987-1991**
Né le 23 août 1972 à Montélimar (Drôme).
Entré chez les Bleus, puis passe chez les Rouges. Il pratique le judo.
Electronicien automobile.

BIAU François
Né à Saint-Papoul (Aude) en 1884 et père de Pierre, il s'installe dès le début du siècle artisan coiffeur à Sorèze. François était un homme bon, un philanthrope et un homme d'influence. Son salon de la rue de Castres (qui devint rue du Maquis en 1945) fut durant des décennies un lieu de débats fort prisé des Sorézois.

Certes, les hommes s'y rencontraient et les idées s'y confrontaient, mais toujours de façon courtoise, car le maître des lieux y veillait. Il avait créé dans son jardin un salon pour dames qui eut un grand succès.
Il fut aussi pendant près de 50 ans le « perruquier » de l'École. Ainsi beaucoup de têtes de Soréziens de la première moitié du XX° siècle sont passées sous sa coupe (jugée parfois trop spartiate).
Une grande amitié lia toute sa vie François et son épouse, Alida, au Père LAMOLLE, Censeur de l'École.
A la fin de sa vie active, il céda son salon à Edmond BERGÉ qui lui succéda ainsi comme coiffeur de l'École.
Il décède en 1978 et est enterré dans son caveau de famille au cimetière de Sorèze.

BIAU Frédéric **1976-1981**

Né en 1964
Chef d'entreprise dans le secteur banque et finance.

BIAU Pierre **1932-1938**

Né le 2 juillet 1920 à Sorèze
Fils de François BIAU, coiffeur durant 50 ans de Sorèze et de son École, Pierre fit ses études à l'École de Sorèze.
En 1943, avec plusieurs jeunes gens de Sorèze réfractaires au Service du Travail Obligatoire, il prit le maquis. La vie dans le Maquis de la Montagne Noire durant l'hiver 43-44 était très dure. Pierre et ses camarades descendaient clandestinement, de temps à autre, voir leurs parents à Sorèze. Au début de l'été 1944, alors que Sorèze était occupé par l'armée allemande, Pierre était descendu avec un frère ESCUDIER, une fois de plus, voir sa famille à Sorèze.
Mais ils furent vus et sans doute dénoncés. Car les forces allemandes bloquèrent tous les issues de la cité et fouillèrent toute la ville maison par maison. Pierre et son camarade purent échapper aux recherches en se réfugiant sur les toits de la maison de son père, rue de Castres et en se dissimulant derrière une cheminée.

En souvenir de cet épisode de la Libération, cette rue s'appelle rue du Maquis. Les deux fugitifs regagnèrent sans autre incident le Maquis de la Montagne Noire. C'était un Maquis important de près de 800 résistants. Dans les semaines qui suivirent, ce Maquis fut attaqué par les troupes allemandes de Carcassonne et même bombardé par des avions basés au terrain du Vol à Voile.
Dans ces combats, quelques résistants y laissèrent leurs vies du côté de Font-Bruno (maintenant est érigé à cet endroit un mémorial pour rappeler le sacrifice de ces résistants à l'occupation).
Après ces engagements sanglants, le maquis se dispersa dans les bois par petits groupes. Il se recomposa rapidement pour occuper Sorèze et la Région et libérer le pays.
Ainsi, Pierre BIAU, en toute modestie, fait partie de ces résistants héroïques qui tenaient la montagne et combattaient sous l'Occupation avec des moyens bien précaires.
Pierre est marié avec Colette SEGONNE et père de plusieurs enfants.
Son violon d'Ingres est le football. Il fut pendant quelques années l'avant-centre redoutable du Sport-Olympique-Sorézien.
Il est décédé le 12 novembre 2005 à Fontenay le Fleury (Yvelines)

BIBIÈS Hervé **1967-1970**
Né le 2 septembre 1954 à Carcassonne. Agent d'assurances à Millau.
Décédé le 24 avril 2017 à Saissac.

BICCHIERINI Agnès **1984-1985**

BICCHIERINI Laurent **1984-1985**

BICHAT Michel **1956-1958**
Né le 31 octobre 1943 à Orange, décédé le 24 avril 1977 à Martigues

BIDAULT Olivier **1976-1978**

BIDEL Victor **1955-1957**
Né le 6 août 1938 à Blida (Algérie)
Instructeur du Plan de Scolarisation en Algérie
Décédé le 6 mars 2006 à Angers

BIDOT Jean-Pierre **1967-1968**

BIEHLER Erick **1969-1970**

Né le 25 novembre 1954 à Pau.
Il entre dans la division des Bleus et pratique le rugby et l'escrime.
A sa sortie de Sorèze, il entre à l'École dentaire de Paris V et en obtient le diplôme de docteur en chirurgie dentaire et celui d'implantologie.
Dentiste implantologiste à Pau.

BIERME Jean-Yves **1965-1969**
Né le 10 octobre 1951 à Toulouse,
décédé le 11 décembre 1986 à Fleury les Aubrais (Loiret)

BIGOT Alain **1987-1988**

BIGOURDAN Jacques **1955-1960**
Né le 4 janvier 1946 à Lyon,
décédé le 19 octobre 2015 à Fougaron (Haute Garonne)

BILLAU Jean-Claude **1942-1943**

BILLES Jean-Luc **1970-1971**

BILLON Hervé **1981-1983**
Né le 19 avril 1968 à Bouaké (Côte d'Ivoire)
Directeur financier de la Société Ivoirienne d'Opérations Maritimes à Abidjan.

BILLON Jean-Louis **1980-1983**
Né le 8 décembre 1964 à Bouaké (Côte d'Ivoire)
Président de la Chambre de Commerce et d'Industrie d'Abidjan (Côte 'Ivoire)

BILLON Pierre **1981-1983**

Né le 16 mai 1970 à Bouaké (Côte d'Ivoire)
DESS en Marketing de l'Université de Nice Sophia Antipolis, Mastère en finance de l'École Supérieure de Commerce de Nice-Ceram.
Carrière : Citibank Monte Carlo, Afrika Merchant Bank, Comafrique Entreprises. Directeur Général de SIFCOM.

BIMOUAT Guy **1943-1947**
Né à Lavaur
Photographe

BINET Florent **1987-1989**
Né le 1er avril 1972 à Bordeaux. Décédé le 9 juillet 1997

BIRBES-VITET Myriam (épouse MORETTI) **1986-1989**
Née le 23 juillet 1974 à Castres. Elle pratique l'équitation.
Comptable.

BIROT Bernard **1953-1958**

BIROT Jacques **1951-1955**
Décédé

BISAUTA Serge **1960-1963**
Né le 27 août 1951 à Toulouse.
Il entre à l'École dans la division des Verts. Durant ses études, il apprend le piano. Il pratique aussi le judo, l'escrime et l'équitation.
A sa sortie de Sorèze, il entre en apprentissage et obtient le C.A.P. de Tapissier Décorateur en 1968.
Appelé sous les drapeaux en 1971, il est démobilisé en 1972.
Marié et père de trois enfants, Serge est artisan tapissier-décorateur à Toulouse.
Parmi ses souvenirs et anecdotes sur sa vie à Sorèze,il se souvient encore que sa vie s'est écrite un soir de l'année 1961 dans la salle des Illustres à l'attente de son 5ème tableau d'honneur qu'il n'a jamais eu…

BISCAYART Michel **1915-1919**

BISCONS Christian **1930-1940**
Né le 7 mars 1922 à Toulouse. Commerçant
Décédé le 24 juin 2008 à Toulouse

BISCONS-RITAY Bernard **1938-1943**
Né à Portet sur Garonne
Décédé en 1944

BIVER Paul **1900-1901**

BIXIO Jean-Christophe **1976-1977**

BIZAC André **1943-1947**
Né le 11 avril 1929 à Brive-la-Gaillarde.
Il fait d'abord ses études au Lycée Bossuet à Brive.
Puis entre à l'École dans la division des Jaunes. Il s'inscrit à la clique, joue du clairon et décroche la lyre d'argent sur cet instrument. Il passe chez les Bleus, fait partie du Portique, pratique l'escrime et l'équitation. Chez les Rouges, il passe son bac avec succès.

A la sortie de Sorèze, il étudie à la Faculté de droit de Paris.
Il fait son service militaire de 1949 à 1950 au 8ème Dragons à Poitiers avec le grade de maréchal des logis chef.
Il travaille ensuite aux côtés de son père, décédé en 1960, industriel dans la conserverie, dont il prend la suite.
Marié avec Marie-Paule FAURIE, il a cinq enfants.
Administrateur du centre national technique de la conserve. En 1975 il devient président de la Confédération française d'aliments conservés jusqu'en 1982 et du Comité national interprofessionnel des palmipèdes à foie gras.
Président de la Chambre de Commerce de Brive-la-Gaillarde de 1983 à 2001, réclamé à nouveau aux commandes de la profession de 1994 à 2001, vice-président de l'Association nationale des industries agro-alimentaires,

membre du Conseil Économique et Social du Limousin, conseiller du commerce extérieur de la France. Il est aussi président de la Ligue équestre du Limousin.
Officier de la Légion d'honneur, chevalier de l'Ordre National du Mérite, commandeur du Mérite Agricole.
Entre sa maison de Brive et celle de Turenne, André BIZAC continue à appliquer les règles qu'il a toujours édictées, l'ardeur au travail, le respect des autres, le sens de l'effort, le goût de la compétition, et ne jamais oublier les fondements des anciens…
Le limousin Alain Londeix disait de lui en 2006 :
André Bizac
L'élégance au naturel.
En 1825, Guillaume Bizac, fils d'agriculteurs du Périgord noir, se lance audacieusement dans le négoce de produits gastronomiques et décide d'appliquer les idées novatrices de Nicolas Appert, dont les recherches portèrent sur la conservation des aliments par la chaleur et qui fut à l'origine de l'industrie de la conserve. Cinquante ans plus tard, un atelier de mise en conserve de truffes et de foie gras voit le jour à Souillac, dans le Lot. 1890 : un deuxième atelier est aménagé à Brive avec une spécialité forte, les champignons.
En 1920, André, Fernand et René Bizac prennent le relais pour commencer à tracer une courbe ascensionnelle des ventes de leurs savoureux produits du terroir. 1958 : la société Bizac, futur mastodonte, centralise ses moyens à Brive la Gaillarde. De 1970 à 1974, pour faire face au succès, l'entreprise agrandit son unité sur la zone du Teinchurier. C'est dans ce contexte qu'est né à Brive le 11 avril 1929 le petit André Bizac, bardé de dons. Etudes au lycée Bossuet de Brive, puis à l'École de Sorèze, puis à la Faculté de Droit de Paris. L'expansion de la société familiale le laisse indifférent et ne suscite à ses oreilles qu'i=un faible écho. Mais des soucis de santé de son père le pousseront au début des années cinquante à changer de voie et à s'occuper du joyau monté autour du foie gras. Service militaire au 8ème Dragons à Poitiers.
A la quille, André Bizac travaille au côté de son père, décédé en 1960. « Ensuite, j'ai volé de mes propres ailes » explique ce conquistador, à l'élégance naturelle, empli d'assurance et d'aisance. Dès 1965, le jeune chef d'entreprise, aux talents multiples, se fait remarquer par la profession et devient administrateur du Centre national technique de la conserve. En 1975, l'actif André Bizac se voit confier la présidence de la Confédération française des industries d'aliments conservés (jusqu'en 1982) et du Comité national interprofessionnel des palmipèdes à foie gras. Pendant ce temps, il développe le potentiel de croissance de l'entreprise avec une longueur d'avance sur ses concurrents. Management, export, innovation : André Bizac, rarement découragé par la complexité des situations, attire les compétences, aimante les jeunes diplômés, trouve régulièrement des ressources insoupçonnées et prend toujours les problèmes à bras-le-corps.
En 1999, Bizac, Rougié et Palmilord se regroupent pour créer un géant, Rougié Bizac SA. La fabrication est réalisée depuis dans l'unité de Sarlat-la-Canéda. Bizac est devenu, notamment sous l'impulsion d'André Bizac, digne héritier des siens, une marque connue, réputée, synonyme de qualité, de produits d'exception sélectionnés dans des antres gourmands. André Bizac, boulimique de travail, est un touche-à-tout qui a toujours avancé dans la vie à grandes enjambées. Président de la Chambre de commerce et d'industrie du pays de Brive de 1983 à 2001 (il en était membre depuis 1975), réclamé à nouveau aux commandes de la profession de 1994 à 2001, vice-président de l'Association nationale des industries agroalimentaires, il fut membre du Conseil économique et social du Limousin, conseiller du Commerce extérieur de la France ou conduira l'association Trans'européenne. Il raconte de stupéfiantes histoires d'amour avec les chevaux (il a été président de la Ligue équestre du Limousin et continue à monter), aime la musique (il préside le concours de piano Francis Poulenc) et sait porter un

regard acéré sur notre monde. Officier de la Légion d'honneur, chevalier de l'Ordre national du Mérite, commandeur du Mérite agricole, médaillé d'or de la Ligue équestre du Limousin, André Bizac a toujours su mettre du brillant dans sa vie. Il a multiplié les coups d'éclat et su entraîner maints collaborateurs, élus ou administrateurs dans ses élans. Son épouse Marie-Paule, ses enfants -Florence, mariée à un avocat, Arnaud-, ses trois petits-enfants, lui procurent des instants magiques.
Il assure : « La ville de Brive a eu de la chance. Pour l'aménagement des lignes de chemin de fer sous Napoléon III, les tracés étaient prévus de préfecture en préfecture. Mais la ville de Tulle a refusé a refusé le chemin de fer, ce qui a été la première chance de la cité gaillarde qui s'est empressée, elle, d'accepter. La deuxième chance de notre cité, c'est qu'elle a souvent eu un maire député ou maire sénateur comme Jean Charbonnel ou Bernard Murat, lequel est un excellent maire. Cela a dynamisé la ville et aguerri les habitants. J'ajoute que Brive, aux marches du département de la Corrèze, a souvent, en outre, bénéficié de l'apport de sang nouveau. L'arrondissement a toujours fait preuve, de ce fait, d'un étonnant dynamisme. On dit vulgairement que les Brivistes ramènent un peu trop leur fraise. Non, ils investissent sur place. Résultat : aujourd'hui, la ville est au confluent de deux autoroutes et est appelée à un grand développement. »
Président du Conseil des sages de la ville (à la demande de Bernard Murat), créé par le maire en 2002, André Bizac, observateur privilégié des innombrables richesses locales, explique : « Les élus sont souvent très occupés. Ils ont le nez dans le guidon. Les sages que nous sommes leur font remonter des informations pour améliorer la vie de nos concitoyens, la gestion locale. L'intérêt de ce Conseil est qu'il est composé de gens aimant profondément leur cité, des gens désireux qu'elle avance et qu'ils s'intéressent à de multiples domaines comme la santé, le social, l'économie, la culture, le sport, etc. Ils sont prodigues en propositions et en échange d'initiatives. Nous sommes parfois un peu poil à gratter dans le quotidien de notre cité. Dernièrement, par exemple, dans le groupe Culture et éducation, nous avons mis en place des cours de soutien scolaire au sein desquels des seniors prodiguent leur savoir à des enfants en difficulté. Dans le groupe Economie, nous avons aussi organisé un colloque sur les métiers de l'artisanat et élaboré un questionnaire à l'intention des artisans pour savoir s'ils sont en manque de main d'œuvre. »
Entre sa maison de Brive et celle de Turenne, André Bizac, qui est aussi conseiller de la Communauté d'agglomération de Brive, continue d'appliquer les lois qu'il a toujours édictées : de l'ardeur au travail, le respect de l'autre, le sens de l'effort, le goût de la compétition et ne jamais oublier les fondements des anciens. Aujourd'hui, il continue d'imprimer durablement sa patte dans de nombreux secteurs, mettant son savoir, sa mémoire, son imaginaire au service de son prochain, mais il ne déroge jamais à l'activité physique. Il skie, il chasse. Il dévore des livres d'histoire. Il vise toujours haut… « Je suis un pur produit de Brive. »
Il est décédé à Brive le 30 décembre 2022.

BIZARD Jean-Marie **1963-1964**

BIZEUL Bruno **1977-1978**

BIZOT Yann **1988-1991**
Né le 9 août 1971 à Athis-Mons (Essonne). Il pratique l'équitation pendant ses études.

BJORNDAHL Damien **1988-1991**
Né le 26 février 1973 à Paris. Il entre en classe de 4ème.
Durant sa scolarité à l'École, il a pratiqué l'escrime, a fait du solfège, a appris à jouer de la trompette et a obtenu la lyre rouge.
Il exerce la profession de gérant de société dans la téléphonie.

BLACHIER Stephan **1978-1979**
Directeur de Service d'une société multinationale

BLADET Pierre **1968-1969**

BLADET William **1964-1970**
Né le 13 mars 1952. Directeur Commercial dans l'Immobilier
Décédé en septembre 2003

BLAIS Julien **1987-1989**
Né le 4 mars 1970 à Soyaux (Charente)

BLAIZE Jean-Charles **1943-1949**
Né à Marseille

BLANC Alexandre **1917-1918**

BLANC Alfred **1964-1970**
Né le 25 février 1954. Gérant de société de location de scooters

BLANC André-Charles **1957-1959**
Né le 16 septembre 1943 à Marseille
Avocat et Conseiller Général des Alpes Maritimes
Maire de Théoule (Alpes Maritimes)
Décédé le 1er novembre 1998 à Théoule sur Mer.

BLANC Bernard **1954-1956**

BLANC Bonaparte **1899-1900**

BLANC Christophe **1987-1989**
Né le 11 septembre 1972 à Carcassonne.
Il entre dans la division des Bleus en 2de.

BLANC Emmanuel **1986-1987**
Fils d'André-Charles. Né le 14 mars 1970 à Cannes.
Harvard 1995. HEC Paris 1999.
Chargé de mission au Ministère du développement durable.

BLANC Fabrice **1988-1991**
Né le 1er novembre 1974 à Béziers. Officier de Gendarmerie

BLANC Jean **1905-1906**

BLANC Louis **1926-1928**
Né le 17 septembre 1912 à Burlats (Castres, Tarn). Ingénieur
Décédé le 1er septembre 2000 à Toulouse

BLANC Olivier **1979-1979**
Directeur financier à la Société Générale

BLANC Pierre **1917-1918**
Né le 8 mars 1905 à Port Vendres. Décédé le 30 mai 1976 à Prades

BLANC Pierre **1984-1985**
Né le 17 novembre 1970

BLANCHARD Antoine **1947-1954**

Il fait toutes ses études primaires et secondaires à l'École et il est nommé Porte Drapeau 1953-1954.
Antoine était Directeur de société (Minoterie)

Antoine BLANCHARD

BLANCHARD Jean-Jacques **1960-1964**

BLANCHARD Véronique (Epouse MÉNORET) **1988-1991**

Née le 16 janvier 1974 à Saint Barthélemy.
Elle entre à l'École dans la division des Bleus. Durant ses études, elle pratique le volley-ball. Elle est admise dans la division des Rouges. Elle est nommée sergent. Elle obtient en 1990 le « Prix Edouard PRIVAT ». Ce prix spécial de Langue Latine, a été fondé par Madame Edouard Privat, pour perpétuer le souvenir de son mari, ancien Président du Conseil d'Administration de l'École.
En juin 1991 elle obtient son Baccalauréat, juste avant la fermeture de l'École.

A sa sortie de Sorèze, elle entre à l'école préparatoire au concours de kinésithérapeute de Toulouse.
Admise à l'école de kinésithérapie de Nantes, elle obtient le Diplôme d'État de Masso-Kinésithérapie.

Mariée avec Monsieur MÉNORET et mère de deux enfants, Véronique exerce la profession libérale de Masseur-kinésithérapeute à Chanceaux sur Croisille (Indre et Loire).

BLANCHARD-DIGNAC Frédéric **1960-1961**

Né le 10 septembre 1946 à Bordeaux
Courtier en Assurances. Décédé le 19 janvier 2013 à Bordeaux

BLANCHEMAIN Paul **1930-1935**
Né le 6 janvier 1919 à Toulouse, décédé le 19 octobre 2004 à Grisy-Suisnes (Seine et Marne)

BLANCHETIER Daniel **1973-1975**

BLANCHETIER Thierry **1973-1975**
Expert Comptable et commissaire aux comptes

BLANCHY Jacques **1963-1969**
Né le 3 juin 1950 à Talence
Rédacteur au service des engagements dans la Banque.
Décédé le 6 février 2016 à Pessac.

BLANCKAERT Bruno **1970-1971**
Avocat

BLANICH Pierre **1917-1925**
Né le 2 juillet 1907 et décédé le 26 mai 1984 à Enveitg (Pyrénées Orientales).
Minotier

BLAQUIÈRE Yves

A été nommé Membre d'Honneur de l'Association Sorézienne à la Sainte Cécile 2002 pour les signalés services qu'il a rendus à l'École.
Né le 30 octobre 1924 à Lavaur.
En effet, Yves est entré au Conseil d'Administration de l'École lorsque les Dominicains décidèrent de partir. Le Conseil d'Administration qui prit en charge l'École, outre Yves BLAQUIÈRE, était composé du Colonel André RAMON, Louis ASTOR, Alain DU LAC, Pierre BOUYSSOU, Jean NOGAREDE, Albert MAMY, Jacques FABRE de Massaguel et comme conseillers juridiques Charles DE GUIBERT et Pierre FISCHER.
Pour pouvoir éviter le dépôt de bilan, le Conseil d'Administration demanda une avance auprès de banques qui exigèrent en retour que les Administrateurs se portent caution sur leurs biens propres. Ainsi comme les autres Administrateurs, Yves, donna sa caution, mais avec grand « tremblement », car faisant cela il pouvait ruiner complètement tous les siens.
Dès qu'il fut Administrateur de l'École, il engagea les travaux suivants :

- Le Classement des bâtiments de l'École au titre des Monuments Historiques. Il rédigea à deux reprises un dossier dans ce but (La première fois, le dossier s'est perdu puis a été retrouvé lorsque le second venait d'être envoyé !!!).

- Il demanda aussi avec insistance que le Parc de l'École soit classé. On le faisait très peu en ce temps là. (S'il avait été dessiné par LE NOTRE, c'eût été plus facile). Il savait que ce Parc était la partie la plus menacée : on manquait d'argent et le Parc tentait fortement certains lotisseurs. Il suivit ce dossier jusqu'au classement.

- Il établit un inventaire du mobilier ancien (salons, commodes, etc…), des objets et des tableaux. Il a même établi cet inventaire à deux reprises. La dernière fois dans les derniers temps de l'École à la demande de René SEGONNE, Administrateur sérieux et consciencieux. Il fallait au départ savoir en quoi consistait ce mobilier, dispersé un peu partout de l'infirmerie à la sacristie. Il est difficile d'imaginer la difficulté de cet inventaire…

- Il établit l'inventaire partiel de la bibliothèque « des Pères », en réalité la bibliothèque des Mauristes (d'avant la Révolution) et celle réunie avant la venue des Dominicains. Cet inventaire se fit à l'occasion du déménagement de cette bibliothèque exigé par la venue imminente de la Francophonie à l'École (elle n'y vint jamais). La bibliothèque devait être déménagée par les Paras du 8ème RPIMA de Castres qui n'étaient pas forcement des bibliophiles avertis. Il a donc veillé à ce que ce déménagement se fasse le moins mal possible et il a demandé qu'un membre du personnel de l'École l'aide afin d'établir cet inventaire (entre autre : le manuscrit à enluminures du XIVème siècle, le Cartulaire de l'Abbaye de Sorèze du XVIIème siècle, quelques registres des Mauristes, etc). Il fit enfermer les pièces les plus précieuses dans le coffre-fort de l'École.

En dehors de ces activités d'Administrateur il fut l'organisateur de 1970 à 1991, soit pendant 21 ans, de « Musique de Nuit » dans l'École de Sorèze. Car outre leur intérêt culturel, ce sont ces concerts, semble-t-il, qui ont attiré l'attention de ceux qui s'occupaient de l'Administration des Monuments Historiques de Midi-Pyrénées sur la valeur architecturale et historique du site et hâta ainsi le classement de l'École.

Il décède le 31 octobre 2009 à Sorèze.

BLASCO Thomas **1990-1991**
Né le 19 décembre 1971 à Toulouse.
Il entre à l'École en terminale dans la division des Rouges. Durant ses études il pratique le volley ball. Il obtient son Baccalauréat en juin 1991, c'est-à-dire juste avant la fermeture de l'École.
A sa sortie de Sorèze, il s'inscrit à l'École Supérieure Internationale d'Administration des Entreprises où il obtient un diplôme Bac+4.
Il exerce son activité dans le secteur du commerce international et est Gérant de Société en Russie.
De ses souvenirs de Sorèze, il se souvient d'un monde rassemblé dans un parc, celui de l'École, et une cour, celle des Rouges, avec des jeunes gens sains et suffisamment tordus et avec un esprit : Débrouille toi tu verras bien ensuite.

BLAT Louis **1942-1944**

BLAT Robert **1943-1945**

BLE-ORO Désiré **1974-1979**
Décédé en 2004

BLEIRAD Jérôme **1972-1979**
De St Dié (Vosges)
Sergent Major 1978-1979
Activité Culturelle

BLEROL Bruno **1973-1974**

BLEY Dagaret-Amédée **1978-1979**

BLEY Zoro-Serge **1978-1979**

BLOHORN Bruno **1963-1965**

BLONDEL Antoine **1971-1972**

BLONDELLE Florent **1984-1985**

Né le 8 octobre 1967 à Neuilly sur Seine.
Il entre à l'École dans la division des Rouges, mais n'y reste qu'une année.
Il pratique l'escrime, fait partie de l'Athénée et obtient son baccalauréat.
Au sortir de l'École, il s'inscrit à l'Université Robert Schuman de Strasbourg, fait l'École Nationale de Spécialisation de Service de Santé pour l'Armée de Terre (ENSSSAT) de Dinan.
Il est licencié en droit et a un BTS de méthodes et exploitation logistique.
Il s'engage dans l'armée active en avril 1991, fait la campagne de l'ex-Yougoslavie en tant que sergent, obtient la Médaille de la Défense Nationale (agrafe FFA et Santé), la Médaille de l'OTAN, et la Médaille Commémorative Française (agrafe Ex-Youslavie) et quitte l'armée en mats 2001.
Il est directeur de la supply chain dans la fabrication de portes souples industrielles.

BLUCHE Bernard **1951-1953**
Né le 12 avril 1939 à Castelnau le Lez
Décédé le 23 septembre 2000 à Martres de Rivière (Haute Garonne)

BLUY Thomas **1989-1990**

BOBONE Michel **1956-1957**
Né le 25 juillet 1942 à Marseille, décédé le 17 juillet 2013 à Paris

BOCOGNANO Claude **1962-1963**

BOCQUENTIN Yves **1955-1958**
Né le 7 février 1946 à Paris, décédé le 6 mars 1973 au Gabon

BODART François **1965-1967**
Né le 15 mars 1947 à Genève (Suisse).
Il entre à l'École dans la division des Rouges. Il fait partie du Peloton où il est nommé Aspirant. Durant ses études, il pratique l'équitation. Il obtient son Baccalauréat de Philosophie en juin 1967.
A sa sortie de Sorèze, il est admis à l'Institut d'Etudes Politiques de Grenoble.
Appelé sous les drapeaux en 1971, il est incorporé au 27ème B.C.A. Il est démobilisé fin 1971 avec le grade de Sergent.
Père de trois enfants, François est Directeur Associé dans une agence de communication et d'événements à Neuilly.
Ses violons d'Ingres sont le ski, le V.T.T. et la lecture.
Des souvenirs et anecdotes qui ont marqué sa vie à l'École de Sorèze, il se souvient du bruit des clés du Censeur pour nous prévenir, à l'avance, de son arrivée. Il se souvient de sa chambre individuelle. Il se souvient des virées des week-ends à Toulouse. Il se souvient aussi de la réception à l'École du Consul d'Espagne.

BODRONE Alexandre **1982-1984**
De Marseille
Directeur commercial dans l'industrie

BODRONE Bernard **1988-1990**
Né le 2 janvier 1975 à Marseille

BODRONE Daniel **1983-1985**

Né le 23 janvier 1969 à Marseille.
Il entre à l'École dans la division des Bleus. Durant ses études, il pratique le judo. Puis il est admis dans la division des Rouges.
A sa sortie de Sorèze il est appelé dans l'Armée de l'Air. Il est démobilisé après ses obligations militaires avec le grade d'Officier de l'Armée de l'Air.
Célibataire, Daniel est Gérant de Société dans le secteur immobilier.

BODSON Gérard **1950-1955**

Né le 8 juillet 1942 à Perpignan, décédé le 3 janvier 1986 à Paris

BOGDANOF Grichka **1960-1961**

Né le 29 août 1949 à Saint Lary (Gers)

Fils de Youri Bogdanoff et de Marie-Dolores Kolovrat-Krakowski.
Diplômé de l'Institut d'Études Politiques de Paris (Section Service Public), docteur en mathématiques (Université de Bourgogne), Grichka est co-auteur, avec Igor Bogdanoff, de 7 essais, romans et recueils de nouvelles : *Clés pour la Science-fiction* (Essai, Éditions Seghers), *L'Effet Science-Fiction* (Essai, Éditions Laffont), *Chroniques du Temps X* (Recueil de nouvelles, Éditions du Guépard), *La Machine Fantôme* (Recueil de nouvelles, Éditions J'ai Lu), *La Mémoire Double* (Roman, Éditions Hachette), *Dieu et la Science* (Essai, Éditions Grasset).
Dès le début des années 80, il se lance avec son frère dans la production de magazines scientifiques, il est :
Producteur/présentateur, avec Igor, de *Temps X* sur TF1 au cours de la décennie 1980-1990,
Producteur/présentateur, avec Igor, du *Magazine scientifique 2002* sur TF1 1982-1983,
Producteur/présentateur, avec Igor, du Magazine scientifique *Futurs* sur TF1 1990-1991,
Producteur/présentateur, avec Igor, du Magazine *Projet X 13* sur 13è Rue 1999-2002.
En parallèle, il mène une carrière de Chercheur en mathématiques, au laboratoire de mathématiques de l'Université de Bourgogne dès 1992, et est auteur, avec son frère, d'une théorie physique nouvelle démontrant, pour la première fois, l'existence d'une origine singulière à l'histoire de l'Univers (échelle zéro de l'espace-temps).
Il est décédé le 28 décembre 2021 à Paris.

BOGDANOF Igor **1960-1961**

Né le 29 août 1949 à Saint Lary (Gers)
Igor Bogdanoff, est diplômé d'un DEA de sémiologie (École des Hautes Études), et docteur en physique théorique à l'Université de Bourgogne.
Écrivain, il est co-auteur, avec Grichka Bogdanoff, de 7 essais, romans et recueils de nouvelles : *Clés pour la Science-Fiction* (Essai, Éditions Seghers), *L'Effet Science-Fiction* (Essai, Éditions Laffont), *Chroniques du Temps X* (Recueil de nouvelles, Éditions du Guépard), *La Machine Fantôme* (Recueil de nouvelles, Éditions J'ai Lu), *La Mémoire Double* (Roman, Éditions Hachette), *Dieu et la Science* (Essai, Éditions Grasset).

Tour à tour producteur et présentateur télévision, il se lance dans la création de magazines scientifiques :
Producteur/présentateur, avec Grichka, du Magazine de Sciences Fiction *Temps X*1980-1990 (TF1)
Producteur/présentateur, avec Grichka, du *Magazine scientifique 2002* 1982-1983 (TF1)
Producteur/présentateur, avec Grichka, du Magazine scientifique *Futurs* 1990-1991 (TF1)
Producteur/présentateur, avec Grichka, du Magazine de SF *Projet X 13* 1999-2002 (13ème Rue).

Deux vies, deux carrières, celle de producteur animateur et celle du chercheur scientifique : Chercheur en physique théorique au laboratoire de mathématiques de l'Université de Bourgogne depuis 1992, auteur, avec son frère, d'une théorie physique nouvelle démontrant, pour la première fois, l'existence d'une origine singulière à l'histoire de l'Univers (échelle zéro de l'espace-temps).
Topological Field Theory of the Initial Singularity of Spacetime Classical and Quantum Gravity vol 18 n° 21 (2001)
Spacetime Metric and the KMS Condition at the Planck Scale Annals of Physics vol 296 n° 1 (2002)
KMS State of the Spacetime at the Planck Scale Chinese Journal of Physics. vol 40 n° 2 (2002)
Topological Origin of Inertia Czechoslovac Journal of Physics vol 51,N° 11 (2001)
KMS Spacetime at the Planck Scale Il Nuovo Cimento B vol 117 n° 4 (2002)
Il est décédé le 3 janvier 2022 six jours après son frère jumeau.

BOGEAT Philippe **1975-1977**

BOGGIANO Raoul **1901-1902**

Né en 1885
Il entre à l'École dans la division des Bleus où il devient le camarade de Louis DE FERLUC et d'Augustin CUILLÉ.
Il ne reste qu'une année à Sorèze. Mais c'est la dernière année avant le départ des Dominicains, loi sur les congrégations oblige. Les Dominicains se retireront en Espagne et la direction l'année suivante sera assurée par un professeur laïc, Monsieur FAURE-BONDAT.

Raoul Boggiano

BOIGEY Alexandre **1989-1991**
Né le 2 avril 1974 à Paris
Informaticien en Californie

BOILLET Régis-Pierre **1987-1988**

BOILLOT Pierre **1949-1951**
Né le 30 octobre 1941 à Alger,
décédé le 22 septembre 2018 à Buis les Baronnies (Drôme)

BOINOT Virginie **1983-1984**
Née le 15 octobre 1965 à Niort

BOIRET Adam **1986-1990**
Né à Abidjan (Côte d'Ivoire).
Adam est directeur d'une société de transport à Abidjan.

BOIRET Mohamed **1988-1989**
Né le 18 juillet 1969 à Abidjan (Cote d'Ivoire).
Il entre à l'École dans la division des Rouges. Durant ses études, il pratique le football et le rugby. Il obtient son Baccalauréat en juin 1989.
A sa sortie de Sorèze, il s'inscrit à la Faculté de Droit. Il obtient un C.A.P.A.
Marié avec Marylène H.B. et père de cinq enfants, Mohamed, Avocat à la Cour d'Abidjan, il est directeur des établissements Boiret Facery.

BOISLIVEAU Hugues **1987-1988**

BOISSE Vincent **1976-1976**

BOISSIER Robert **1944-1951**
Né le 12 février 1933 à Générac (Gard).
Il entre à l'École dans la division des Jaunes dirigée par le Père DELCUVELLERIE. Il se révèle très bon élève et est nommé Caporal puis Sergent de classe. Il passe dans la division des Bleus puis deux ans après dans la division des Rouges où passe son Baccalauréat en 1951.
Il est décédé le 30 juillet 2000 au Grau du Roi.

BOISSIERE Christophe **1989-1990**

BOISSOT Raymond **1929-1932**
De La Teste de Buch (Gironde). Porte-Drapeau 1931-1932

BOITARD Emmanuel **1989-1990**
Enseignant en Guadeloupe

BOLLENOT Bernard **1942-1943**
Né le 18 février 1927 à Semur en Auxois (Côte d'Or)
Décédé le 13 janvier 2015 à Toulon

BOLOMEY Roger **1935-1938**
Né le 10 octobre 1921 à Marseille. Transitaire.
Décédé le 6 novembre 2009 à Marseille

BOMPARD Gustave **1910-1911**

BOMPARD Philippe **1968-1969**
Né le 16 juillet 1952 à Bayonne. Décédé le 30 mai 1985 à Montpellier.

BON Antoine **1986-1987**
Né le 20 décembre 1972 à Castres

BON Christophe **1988-1990**
Né le 27 décembre 1971 à Toulouse. Entré à l'École en 1ère chez les Rouges.

BONAFOS Cyril **1981-1983**
Entrepreneur à Abidjan

BONARDI Renaud **1968-1973**
Né le 2 septembre 1953 à Toulouse.
Inspecteur de Police à la Brigade des stupéfiants.
Décédé le 25 juin 2013 à Toulouse.

BONCOMPAIN Nicolas **1988-1990**
Né le 7 septembre 1970 à Metz. Marié avec Cécile Toussaint (1988-1990).
Analyste-Programmeur dans l'armée.

BONED Patrice **1986-1987**

BONEL Daniel **1961-1965**
Né le 3 août 1950 à Béziers, décédé le 28 septembre 1990 à Canet (Aude)

BONFANTI Michel **1955-1960**
Né le 30 mai 1941 à Agen. Décédé le 24 janvier 2011 au Pont du Casse

BONFANTI Patrice **1954-1960**
Né le 3 avril 1946 à Agen. Décédé le 8 mai 1995 à Agen

BONGOY Paul Bomambula **1988-1989**
Né le 4 juin 1972 à Cambridge Boston (Etats-Unis).
Il entre en 2nde pour une seule année et fait de l'équitation.
Président et CEO d'une société d'informatique à New York.

BONGOY Papy René **1988-1989**
Né le 15 janvier 1975 à Kinshasa (Congo-Zaïre). De nationalité zaïroise.
Il entre en 4ème chez les Jaunes. Il pratique le judo.

BONGUE Philippe **1968-1971**
Né le 5 juillet 1953 à Rabat (Maroc).
Caporal du service culturel chez les Rouges. Il entre à la fanfare où il joue des cymbales. Philippe fait aussi partie de l'Athénée, s'inscrit à l'escrime, joue au football. Il obtient son baccalauréat.
A sa sortie de l'École, il entre à hypokhâgne puis khâgne, étudie les lettres classiques et la philosophie, et fait un 3ème cycle de lettres classiques.
Marié avec deux enfants, Philippe est directeur général d'une société holding spécialisée dans la distribution automobile.

BONHOMME Véronique (Epouse PASQUA) **1989-1991**
Née le 9 janvier 1975 à Mazamet.
Elle entre à l'École dans la division des Bleus. Elle est admise dans la division des Rouges où elle assiste à la fermeture de l'établissement en 1991.
A sa sortie de Sorèze, Véronique s'est engagée dans la voie de l'Education et de l'Enseignement.
Elle exerce la profession de Conseillère Principale d'Education au Collège Jacques PREVERT à Saint Orens de Gameville.

BONHOTE Michel **1963-1970**
Né le 19 mai 1951.

BONI Cyrille-Abel **1979-1980**

BONI Cyr-Olivier **1979-1980**

BONILLA Philippe **1973-1975**
Manageur des ventes et du marketing chez un constructeur de motos aux Pays-Bas

BONIS Christophe **1979-1980**

BONNAFIS Catherine **1983-1986**
Née le 14 juillet 1966 à Nemours (77)

BONNAFOUS Alexandre **1910-1911**
Né le 5 janvier 1898 à Aïn Temouchent (Algérie)

BONNAFOUS Jean-Pierre **1967-1969**

BONNAFOUS Pierre **1944-1948**
Né à Saïx (Tarn)

BONNAIS-DEVAUX Philippe **1989-1990**

BONNAND Patrice **1971-1973**
Né le 18 août 1953 à Marseille.
Il entre à l'École dans la division des Rouges. Il fait du solfège durant ses études et il pratique aussi le football et le judo. Il obtient son Baccalauréat en juin 1973.
Marié avec Mademoiselle Nicole PERROT et père de six enfants, Patrice est Directeur de la maison de retraite « L'Elysée » à Plan de Cuques dans les Bouches du Rhône.
Il est Président de l'association Edmond BARTHÉLÉMY qui s'occupe de Maisons d'Accueil d'enfants et d'adultes Handicapés à Rousset dans les Bouches du Rhône.
Sur son séjour à l'École, il écrit : « Sorèze a été pour moi un de mes meilleurs souvenirs de jeunesse, j'y ai découvert la vraie camaraderie et suis resté en contact avec plusieurs de mes camarades depuis près de quarante ans.
Le souvenir de ces années passées là-bas restera toujours baigné d'une grande lumière et d'un attachement profond à ce lieu magnifique où résonnent encore les bruits de nos pas et de nos rires tout au long de ces immenses couloirs ».
Patrice est décédé le 23 mai 2021 à Meyrargues (Bouches du Rhône)..

BONNARD Edouard **1925-1926**
Né le 1er septembre 1911 à Oran, décédé le 27 janvier 1995 à Nice.

BONNARDEL Alain **1966-1969**

BONNAT Stéphane **1982-1985**
Artisan Chocolatier à Voiron (Isère).
L'un des meilleurs chocolatiers français.

BONNAUD-DELAMARE Roger **1916-1917**
Né le 22 juin 1908 à Toulouse et décédé le 25 février 1980 à Paris

BONNAVE Auguste **1914-1915**
Pharmacie

BONNEAU Eric **1969-1971**
De La Rochelle. Travaille au Trésor Public.

BONNEFOUS Etienne **1933-1935**
Né à Marseille le 8 juillet 1924
et décédé à Castelnaudary le 8 septembre 1989

BONNEFOUS Jean-Louis **1955-1960**

BONNEFOUS Philippe **1956-1958**

BONNEFOUX Roger-Camille **1945-1947**
Né le 9 décembre 1934 au Puy en Velay,
décédé à Toulouse le 11 novembre 2017

BONNEL Jean-Philippe **1967-1970**

BONNET Antoine **1988-1989**
Né le 20 décembre 1973 à Bordeaux. Il entre en 3ème dans la division des Bleus. Viticulteur au Château Sahuc à Preignac (Gironde).

BONNET Bruno **1967-1968**
Né le 3 août 1955 à Pointe à Pitre, décédé le 20 mars 2009 au Croisic

BONNET Ghislain **1967-1968**
De Pointe à Pitre. Technicien Télécom-Informatique

BONNET Xavier **1967-1968**
Frère de Bruno et de Ghislain

BONNET Cédric **1987-1988**

BONNET Jérôme **1984-1986**
Né le 20 août 1971 à Mazamet

BONNET Jules **1900-1909**
Né à Cazouls les Béziers le 28 juillet 1892.
Lieutenant au 173ème Régiment d'Infanterie.
Mort au Champ d'Honneur durant la guerre de 1914-18 le 9 mars 1917 au Bois de Courrières (Meuse)

BONNET Loïc **1976-1977**

BONNET Louis (dit CACUS)
Le fabuleux Louis BONNET est né à Sorèze le 31 mai 1893. Entré très jeune comme « Domestique » à l'École de Sorèze (ce terme en aucune sorte péjoratif, était même un emploi envié et une assurance à vie), Louis, homme affable, dévoué, simple et consciencieux, va remplir pendant plus de 50 ans et jusqu'à l'âge de sa retraite le rôle de factotum.
Quand la guerre de 1914 survient, il a vingt ans. Il est appelé sous les drapeaux et sert bravement avec le grade de Caporal. L'étonnant c'est qu'il a, dans son escouade, un jeune homme nommé AUDOUARD. Or ce jeune séminariste qui sert toute la guerre sous ses ordres va devenir, la guerre finie, Dominicain-Enseignant puis Supérieur de l'École de Sorèze.
A son retour de guerre, Louis reprend son travail de « Domestique » à l'École. Il se marie avec la douce Elise, la fille de MÉTRAS, le légendaire mendiant de Sorèze de la fin du XIXème siècle. Elise a le même âge que Louis et l'École loge les nouveaux époux au premier étage d'une maison située rue du clocher, en face de la conciergerie. Comme beaucoup de « Domestiques » de l'École, il parle parfaitement la langue d'oc et il s'entretient avec ses collègues « domestiques » dans cette langue, mais avec discrétion, comme si dans ce lieu de culture ce langage était incongru. Parfois pour répondre à un membre de la Direction ou du corps enseignant se produit un mélange confondant de franco-occitan qui donne souvent un résultat cocasse.

Ainsi un jour, Louis rencontrant vers 8 heures à l'entrée de l'École Monsieur Arnaud, Professeur de Terminale toujours pressé, il l'interpelle, mais pensant qu'il ne peut en occitan lui dire : « ARNAU arèsta, abèm una minuta », et se disant qu'il va l'épater en l'interpellant en français et en latin, il lui dit « ARNAUD arrête, minus habens ». Et l'effet fut stupéfiant…
Un autre jour, Louis travaille dans le parc, près de la piscine à étaler les peignoirs de bain quand un de ses collègues survient et lui dit : « Louis, le Père AUDOUARD veut te voir ». Arrêtant aussitôt son travail et s'asseyant contre un platane, il répond : « Tu lui diras qu'il vienne, je l'attends ». Beaucoup se gaussèrent de la réplique de Cacus. Pourtant il suffit de lire « Les carnets du Caporal BARTHAS » pour admettre que Louis avait eu infiniment plus de pouvoir sur le Soldat AUDOUARD durant les 4 effroyables années de guerre, que n'en avait maintenant le Prieur de l'Abbaye-École de Sorèze sur son domestique (sans compter les solides liens d'amitié et de solidarité noués entre eux durant les combats).
Nous citerons ici Fernand CHAZOTTES, Professeur de Lettres à l'École qui a bien connu Louis BONNET et qui en a excellemment parlé :
« *Louis, homme simple était, c'est sûr, fort désireux de s'instruire chaque jour. Or parmi ses multiples fonctions, il devait passer tous les matins dans chaque classe pour faire signer par les professeurs le cahier d'absences. Certainement assoiffé de connaissances, il prenait alors au vol, au sortir de la bouche de l'un ou l'autre des professeurs, quelques mots à l'étrange figure, à la sonorité veloutée, à la résonance porteuse de rêverie. Et puis, conscient d'être porteur d'un trésor, trop lourd pour lui, qui méritait d'être partagé, il se prenait à utiliser ses nouvelles connaissances pour les faire goûter, épicées de son sel personnel, à ceux qu'il rencontrait quotidiennement.*
Il utilisait un tout petit local obscur dont la porte s'ouvrait au pied de l'escalier de la salle centrale.
Tout le monde sait que les élèves ont un malin plaisir inné, quelque peu irrévérencieux parfois, pour donner des surnoms aux adultes qu'ils fréquentent quotidiennement. Or les élèves connaissaient dans la mythologie l'histoire d'un brigand nommé CACUS, fils de VULCAIN, qui déroba des bœufs à HERCULE en les tirant à reculons dans son « ANTRE »!
Ainsi le local obscur utilisé par Louis BONNET fut-il vite appelé « l'Antre de CACUS ».
Ainsi sont nées les CACUSSINADES, ces créations sémantiques de Louis qui se répercutaient dans l'espace et dans le temps, de bouche à oreille, d'un bout à l'autre de l'École et de générations en générations.
Que l'âme de Louis me pardonne d'avoir été un peu irrespectueux envers sa mémoire. Mais il nous a fait tant sourire, nous qui l'avons connu, il nous a donné tant de joie que je n'ai pas résisté à l'envie de vous le faire découvrir.
Ainsi cette âme simple et droite peut atteindre l'immortalité puisque son souvenir à travers vous va passer à la postérité »
Veuf (il perdit son épouse en 1951) et sans postérité, Louis BONNET est décédé à Sorèze le 12 novembre 1975. *Voir les Cacussinades annexe IV.*

BONNET Maurice **1932-1938**
Né le 2 août 1920 à Narbonne. Viticulteur et Négociant en Vins
Décédé le 25 juin 1992 à Narbonne

BONNETT Paul **1974-1975**

BONNEVEAU Gilles **1986-1987**
Né le 14 février 1976 à Villeneuve Saint Georges (94).
Il entre à l'École dans la division des Verts. Il s'inscrit à la Clique et choisit de jouer du clairon.

A sa sortie de Sorèze, il termine ses études secondaires. Puis il est admis à l'École Supérieure de Gestion de Paris où il obtient un Master de Marketing.

Marié et père d'un enfant, Gilles exerce la fonction de Conseil Développement de Patrimoine dans la société BNP-PARIBAS.

BONNEVEAU Jean-Marc **1986-1987**
Né le 3 juin 1973 à Villeneuve Saint Georges (94)

BONNEVEAU-DELAFFOSSE Franck **1982-1983**

BONNIER Erick **1983-1984**
Né le 12 avril 1966 à Aix en Provence.
Il entre à l'École en terminale dans la division des Rouges. Il fait partie du Peloton et passe avec succès son Baccalauréat en 1984.
A sa sortie de Sorèze il s'inscrit à l'Institut Catholique de Paris où il obtient un DEUG d'Histoire.
Il est appelé sous les drapeaux en septembre 1987.
A sa démobilisation il fait une formation de Photographe.
Marié et père de 3 enfants, Erick exerce l'activité de Photographe « Free lance ».

BONPUNT Jean **1933-1935**
Né le 31 mai 1923 à Carmaux et décédé le 15 février 1997 à Albi

BONS Gérald **1953-1954**

BONSIRVEN Robert **1925-1926**

BONTHOUX Arnoux Emile Adrien **1956-1959**
Né le 27 janvier 1941 à Alger.
Il entre à l'École dans la division des Rouges.
Il est nommé Sergent Major 1958-1959.
Il a obtenu le « GRAND PRIX » de l'Association Sorézienne 1959.
Il est décédé le 29 septembre 1995 à Mont de Marsan.

BONTHOUX François **1915-1919**
D'Alger. Père d'Arnoux et de Géry

BONTHOUX Géry François Etienne **1956-1959**
Né le 26 janvier 1946 à Alger.
Venant de l'école publique de Boufarik, il entre à l'École de Sorèze dans la division des Verts. Il s'inscrit à la Clique où il choisit de jouer du clairon. Il fait du solfège et apprend à jouer du piano. Durant ses études il pratique la gymnastique, la natation, le judo et aussi l'équitation. Il passe ensuite dans la division des Jaunes où il est nommé Caporal de classe. Il s'inscrit à la Fanfare où il choisit de jouer de la Trompette. Il est nommé Caporal de Fanfare.
A sa sortie de Sorèze il termine ses études secondaires.
Il entre à l'École Supérieure d'Agriculture de Purpan et en sort diplômé.
Il passe une Maîtrise de Sciences à la Faculté des Sciences de Toulouse.
Marié et père de 3 enfants, Géry a été Ingénieur à Grande Paroisse depuis 1975.
Ses violons d'Ingres sont le Violoncelle, le Judo et le Parapente.
Des souvenirs et anecdotes qui ont marqué sa vie à l'École de Sorèze, il se souvient des impressionnants défilés du dimanche, des sorties de l'après-midi dans la Montagne Noire, des répétitions de la Fanfare, des cours de judo avec son passage ceinture jaune, des cours d'équitation qu'il aimait bien, des bagarres aussi avec un collègue dans un coin désaffecté de la division. Il est décédé le 9 mai 2023 à Saint Jean (Haute Garonne).
Le Père DASTARAC l'a beaucoup marqué.

BONVIN Jean **1928-1929**

BONZI Félicie **1990-1991**
Née le 12 mars 1974 à Ouagadougou (Burkina Faso)
Elle entre à l'École dans la division des Bleus. Mais elle doit quitter Sorèze à la fermeture de l'École en 1991.
Après avoir terminé ses études secondaires, elle est admise à l'Université de Pittsburgh (Pennsylvanie) où elle obtient le Bachelor Degree.

BONZOM Charles **1943-1946**
Né le 18 mars 1934 à Castres. Décédé au Mans le 6 février 2012

BONZOM Maurice **1943-1946**
Né le 29 octobre 1932 à Castres. Frère de Charles.
Décédé le 15 septembre 2017 à Castres

BOQUET Bernard **1953-1955**
Né le 7 mai 1942 à Monteyral (Lot et Garonne)
Décédé le 30 juin 1998 à Villeneuve sur Lot

BOQUET Daniel **1953-1955**
Frère de Bernard

BORDARIES Christian-Jacques **1972-1973**

BORDARIES Jean-Marc **1972-1973**
Frère de Christian-Jacques

BORDE Alain **1939-1940**
Né le 25 avril 1927 à Metz, décédé le 22 février 2007 à St Marcel d'Ardèche

BORDENAVE-GASSEDAT Christel **1983-1984**
Née le 14 mars 1968 à Toulouse

BORDES Bernard **1975-1977**

BORDES Georges **1922-1923**
Né à Mazamet le 2 mai 1914, décédé à Gaillac le 9 octobre 1993

BORDES Jean-Paul **1967-1969**

BORDES Maurice **1929-1937**
Né le 11 janvier 1919 à Peyriac-Minervois (Aude). Docteur en Médecine
Décédé le 16 mars 1976 à Peyriac-Minervois.

BORDES-PAGES Benoît **1974-1975**

BORDINO Sébastien **1986-1987**
Né le 16 janvier 1975 à Lavaur

BOREL Bernard **1953-1955**

BOREL Emmanuel **1975-1977**
Né le 17 août 1959 à Lyon
Ingénieur réseaux. Décédé le 1er juin 1998 à Perles et Castelet (Ariège)

BORG Charline **1984-1985**

BORIES Etienne **1915-1916**

BORIE Guillaume **1915-1916**

BORIES Henri **1941-1943**

BORIES Jean-Paul **1959-1962**
Né le 21 janvier 1943 et décédé le 16 juin 2002 à Toulouse

BORIES Marcel **1915-1919**
De Narbonne. Avoué.
Décédé en 1967. Trésorier de l'Association Sorézienne en 1947.

BORIES Maurice **1915-1923**

BORIES-AZEAU **1905-1906**

BORIOS Georges **1917-1918**
Né le 24 décembre 1905 à Perpignan et y décédé le 22 octobre 1996

BORNE Jean-Marc **1967-1968**

BORNE Olivier **1984-1985**

BORRA Dominique **1976-1977**
Né le 21 mars 1964 à Andorre la Vieille.
Il entre à l'École dans la division des Jaunes.
Toujours Andorran, Dominique est marié et père de deux enfants.
Il est commerçant au Pas de la Case.

BORREL André **1936-1940**

BORREL Georges **1899-1904**
Né le 23 mai 1886 à Béziers.
Administrateur colonial, ancien directeur du personnel du gouvernement de Dakar. Officier de la Légion d'Honneur.

BORREL Jacques **1939-1940**
Né le 21 juin 1926 à Revel. Agriculteur
Décédé à Revel le 13 février 1983.

BORREL Philippe **1967-1969**

BORREL Stéphane **1975-1976**

BOS André **1946-1949**

BOSC Paul **1915-1920**
Né le 3 octobre 1901 à Montréal et décédé le 5 novembre 1984 à Carcassonne

BOSCH André **1923-1924**

BOSCO Luigi **1986-1987**

BOSREDON Alain **1965-1966**
Docteur en Médecine

BOSREDON Jean-Pierre **1961-1966**

BOSREDON Régis **1962-1971**
Né le 7 mars 1951 à Bordeaux
Maître des Cérémonies 1969-70 puis Sergent-Major 1970-71
Fondé de Pouvoir dans une banque Outre-Mer
Décédé le 26 juin 2022 à Bordeaux

BOSSELUT Christophe **1968-1969**
Pharmacien à Font Romeu

BOSSUGE-BARTHELEMY Jean-Christophe **1970-1974**

Né le 30 mars 1955 à Cannes.
Il entre à l'École dans la division des Bleus. Durant ses études, il pratique le football, le rugby, l'équitation et le théâtre. Il passe dans la division des Rouges où il est nommé Sergent d'Honneur 1973-1974.
A sa sortie de Sorèze, il entre à Lacordaire Marseille pour une année terminale puis à l'I.U.T. de Gestion de Marseille St Jérôme où il obtient le Diplôme Universitaire de Technologie en Gestion.
Appelé sous les drapeaux en novembre 1976, il est démobilisé avec le grade de Sous-Lieutenant.
Entre à la compagnie aérienne UTA en 1977 comme steward. Après 5 ans il change de métier et part comme responsable commercial en Afrique d'abord au Burkina Faso puis en Guinée Conakry. En 1992 Air France rachète UTA, il intègre Air France comme gestionnaire de lignes puis responsable de la régulation du programme. Après 5 années sur ce poste, il devient Responsable de la Production et du planning des personnels navigants court et moyen courrier. Il est aujourd'hui en charge de l'organisation et du suivi des projets au sein d'Air France au siège social à Roissy. Ses activités annexes sont la photo et le golf
Il a été Président de l'Association Sorézienne de 1981 à 1984.

BOSSUGE Jean-Paul **1956-1967**
Né le 11 septembre 1946 à Pau (Pyrénées Atlantiques).

Comme sa mère est venue habiter Sorèze pour la durée de ses études, il entre externe à l'École dans la division des Verts dirigée par ce bon Monsieur Jean Carrière. Il apprend le solfège et joue du violon. Il passe tour à tour dans la division des Jaunes, dans la division des Bleus et enfin dans la division des Rouges. Durant ses études il pratique l'escrime, le judo et le rugby. Il obtient son Baccalauréat de Philosophie en 1967.
Appelé sous les drapeaux en janvier 1968, il est affecté comme Voltigeur au 9ème Régiment de Chasseurs Parachutistes de Toulouse. Il est démobilisé en avril 1969.
Il se prépare à entrer à l'École des Sciences Politiques pendant son Service National.
Démobilisé en avril 1969, il est admis dans cette Grande École et obtient ainsi le diplôme de Sciences Politiques.
Il entre ensuite dans la carrière diplomatique au Ministère des Affaires Etrangères.
Il est affecté à Saint-Domingue de 1970 à 1973 et il introduit le rugby dans cette île.

Il est envoyé ensuite à Oslo de 1974 à 1975, à Lima de 1977 à 1981 et à Nairobi de 1981 à 1985.
Il est nommé Vice-consul à Vancouver de 1985 à 1989, à Bilbao de 1990 à 1993 et à la D.R.H. à Paris de 1993 à 1995.
Il est nommé Consul Adjoint à Chicago de 1995 à 1999, puis Consul Général adjoint à Rio de Janeiro.
Marié et père de deux enfants, Jean-Paul est Consul Général Adjoint à Londres de 2005 à 2008.

Actuellement en retraite, il est membre du club Archiball-Côte-Basque où il pratique le golf et le rugby.
En vrai Sorézois il a gardé la maison que sa mère avait acquise, en 1958, rue de Puyvert à Sorèze.

Il a publié en avril 2011 *« 700 hommes à la mer »*, la tragédie du paquebot Bourgogne aux éditions du Rocher. Et en avril 2015 « *La position du consul* », des faits historiques et des réflexions sur la carrière d'un diplomate rugbyman.

Des souvenirs et anecdotes de sa vie à l'École, il se rappelle avoir :

- Versé du bleu de méthylène dans le bénitier de la chapelle et dans les verres du Réfectoire,
- Déplacé la voiture d'un pion sous une meule de foin au milieu du parc,
- Eu trois jours de séquestre pour avoir joué à la bataille navale en permanence,
- Été renvoyé une semaine pour avoir amené « des filles en pantalon » devant la fenêtre des Bleus,
- Été un élève assez indiscipliné et trois fois redoublant qui a finalement parfaitement réussi ses études secondaires à l'École de Sorèze.

BOTCAZO Jean-Claude **1962-1967**

Né le 6 janvier 1948 à Paris.
Il entre à l'École dans la division des Bleus. Il s'inscrit à la Fanfare où il choisit de jouer de la basse, puis du cornet à pistons. Il obtient la lyre Rouge, puis la lyre d'Argent. Durant ses études, il pratique l'équitation. Il passe dans la division des Rouges. Toujours cornet à pistons à la Fanfare, il obtient la lyre d'Or. Nommé Sergent de Musique 1967, il obtient son Baccalauréat en juin 1967.

A sa sortie de Sorèze, il s'inscrit à l'INSA et à la Faculté des Sciences de Toulouse où il obtient une Maîtrise de Biologie.
Admis à l'École Supérieure de Commerce de Toulouse, il obtient le diplôme de Sup. de Co.

Appelé sous les drapeaux en 1975, il est démobilisé en 1976 avec le grade d'Aspirant.

Célibataire, Jean-Claude est Directeur Général Fondateur d'une Entreprise d'Informatique en Ile de France.

BOTTELLY Alain **1954-1958**

BOTTON François **1948-1949**

BOU Serge **1968-1970**

BOUAN Bruno **1960-1964**
Directeur Financier

BOUAN Olivier **1963-1965**

Né le 29 septembre 1954 à Casablanca.
Il entre à l'École, à l'âge de neuf ans, dans la division des Verts.
A sa sortie de Sorèze, il termine ses études secondaires.
Marié avec Mademoiselle BRAUCH et père de cinq enfants, Olivier est Cadre de banque.

BOUCHARD Patrice **1966-1969**

BOUCHE Jacques **1928-1929**

BOUCHE Ovide **1907-1914**
Né le 11 septembre 1896 à Sidi Bel Abbès
Viticulteur à Terssac (Tarn)

BOUCHER Laurent **1980-1982**
Né le 30 septembre 1965

BOUCHET José-Marie **1941-1945**

Né le 17 février 1927 à Bordeaux.
Après des études à l'École de Sorèze, José-Marie a obtenu une Première Médaille d'Harmonie au Conservatoire Municipal de Grenoble. Puis il entreprend des études philosophiques et théologiques à Paris. Après un séjour en Irlande, il écrit son premier toman : « Cœur sauvage d'Irlande » (Grand Prix du Salon de l'Enfance, 1957).
Devenu Enseignant dans diverses institutions, il passe plusieurs années en Autriche où il approfondit ses connaissances musicales ainsi que dans la langue allemande, sans cesser d'écrire. Mettant à profit son long séjour dans la capitale autrichienne, il produit un diaporama musical sur la vie de Beethoven, qui sera présenté dans plusieurs villes de France.
En 1968 il est élu membre actif de la Société Historique et Littéraire Polonaise de Paris.
Ecrivain, il est l'auteur de plusieurs romans : « Deux enfants de Budapest », « Les Condors du Vorarlberg », « Les Cadets de la Montagne Noire », « Le poignard du Saint Empire », « La Citadelle fracassée », « La réponse de Brünnhilde », ainsi que de poèmes et de compositions musicales.
Il est décédé le 19 avril 2021 à Nogaro (Gers)

BOUCHIAT Jean-Philippe **1989-1990**

BOUCHOT Jean-Luc **1961-1962**

BOUDET Eric **1978-1979**
Militaire de Carrière

BOUDET Jean-Albert Paul Arnaud **1955-1956**
Né le 5 janvier 1940 à Brest.
Il a pratiqué l'escrime et l'équitation.
Il a fait partie du Portique.
Au sortir de l'École, il a étudié au lycée St Louis à Paris
École de Saint-Cyr en 1961. Puis l'École de l'Armée Blindée, l'École de l'Etat-major.
Lieutenant-Colonel au Train de Equipages.
Il a fait la guerre du Golfe (Opération Daguet), est intervenu en Somalie (Opération Oryx).
Il est devenu colonel.
Chevalier de la Légion d'Honneur, Officier de l'Ordre National du Mérite, Croix de Guerre TOE

BOUDET Jean-Luc **1959-1962**
Décédé accidentellement en septembre 1962.

BOUDEY Jehanne **1980-1983**

BOUDIER Frédéric **1974-1982**
Né le 22 octobre 1964 à Saintes (Charente Maritime).
Il entre à l'École dans la division des Jaunes. Il passe ensuite dans la division des Bleus où il obtient son Brevet. Durant ses études il pratique le judo et le rugby. Il passe enfin dans la division des Rouges. Il est nommé Maître des Cérémonies 1981-1982 et il obtient son Baccalauréat.
A sa sortie de Sorèze il entre à l'École des Sciences Politiques de Bordeaux.
Appelé sous les drapeaux en août 1987, il est libéré de ses obligations militaires en juillet 1988.
Il entreprend un troisième cycle à l'I.S.M.A. Sup de Co. de Nantes en 1989.
Il est Directeur Commercial Associé dans le secteur du Recyclage.

BOUDOURESQUE Paul **1912-1913**

BOUDRANT Jean-Michel **1981-1988**

BOUEDO Gaston-Pierre **1956-1965**
Né le 1er mars 1947 à Parthenay (Deux Sèvres).
Il entre à l'École dans la division des Verts et fait toutes ses études secondaires jusqu'au Baccalauréat dans la division des Rouges.
Marié et père de deux enfants, Pierre était Directeur d'une société Bureautique-Informatique.
Il décède dans un accident de la circulation, à l'âge de 52 ans, le 18 septembre 2000 aux Varades (Loire Atlantique)

BOUET Bernard **1945-1948**

BOUFFIL Claude **1968-1970**
Né le 15 novembre 1951. Restaurateur

BOUGNOL Xavier **1974-1975**

BOUGUET Jean-Pierre **1962-1963**
D'Alger. Ingénieur Conseil en Entreprises

BOUHET Denis **1977-1979**

BOUJARD Serge **1959-1962**
Né le 6 novembre 1944 à Talence. Administrateur de Biens
Décédé le 19 octobre 1992 à Bordeaux

BOUJENAH Karim **1986-1990**

BOULANGER Yves **1966-1967**

BOULARD Pascal **1977-1980**

BOULAT Patrice **1978-1980**

BOULBES Patrick **1963-1968**
Cousin de Richard POLI. Commercial dans l'Import-Export

BOULE Bernard **1961-1964**
Né le 19 septembre 1944 à Conty (Somme)
Décédé le 28 mai 2008 à Montpellier et inhumé à Montferrier sur Lez (Hérault)

BOULE Gérard **1961-1963**
Né le 3 mai 1939 ou en 1943 à Amiens,
décédé à Savigny le Temple (Seine et Marne) le 31 mars 1993

BOULE Patrick **1963-1964**
Né le 12 janvier 1946 à Amiens
Docteur en Médecine. Décédé le 19 décembre 2021 à Bain de Bretagne.

BOULEUC Alain **1939-1940**

BOULEUC Gérard **1939-1940**
Frère d'Alain, de Marseille

BOULEY Frédéric **1980-1983**

Né le 27 septembre 1964 à Tourcoing (Nord).

Il entre à l'École dans la division des Rouges. Il s'inscrit à la Clique et choisit de jouer du clairon. Durant ses études, il pratique l'équitation. Il obtient son Baccalauréat C (scientifique) en juin 1983.

Marié et père de deux enfants, Frédéric est diplômé de l'Université de Nice Sophia-Antipolis (Maîtrise d'économie et DESS Marketing) et de l'Institut Technique de Banque.

Il a exercé plusieurs métiers à l'international au sein du groupe Banque Populaire. Il bénéficie d'une expérience de plus de 15 ans (dont 3 ans à Londres) comme chargé d'affaires au sein de la Direction Internationale (1995-2004), puis aux Financements des Matières Premières (2004-2011) chez Natixis. Il occupe actuellement une fonction senior dans l'équipe Middle-Office Financements de Projets, à Paris.

Il est vice-trésorier de l'Association des diplômés de l'Institut Technique de Banque (AITB).

BOULEY Lionel **1983-1986**
Né le 29 janvier 1968 à Bombay (Inde)
Manager commercial senior chez Nestlé.

BOULEY Olivier **1981-1984**
Né le 21 mars 1966 à Tourcoing.
Il entre à l'École dans la division des Rouges. Il est nommé à la garde du drapeau. Durant ses études, il pratique l'équitation, la gymnastique et la natation. Il obtient son Baccalauréat en juin 1984.

A sa sortie de Sorèze, il s'inscrit à la Faculté de Droit où il obtient le DEUG de Droit. Puis il s'oriente vers la Faculté de Médecine et le PCEMI médecine. Puis attiré par la philosophie et la théologie il passe quatre années au Grand Séminaire de Fréjus.
Il fait finalement des études d'infirmier et obtient son diplôme d'État d'Infirmier.

Appelé sous les drapeaux en décembre 1987, il est incorporé au 4ème puis au 21ème RIMa. Il est démobilisé en décembre 1988 avec le grade de Caporal-chef IEC.

Marié avec Florence FOUQUET, Olivier est infirmier en secteur psychiatrique à Dun sur Auzon (Cher).

Des souvenirs qui ont marqué sa vie à Sorèze, il se souvient des liens entretenus par l'École avec les personnes âgées, à travers les Conférences Saint-Vincent de Paul. Il ajoute : « Sorèze est hors du temps ! »
Voici sa pensée : « Le dépouillement dans l'humilité de ce qui est vain forge l'esprit qui demeure ».
Ses violons d'Ingres sont la science et la foi, la musique (basson), le tournage sur bois et les langues étrangères.

BOULNOIS Jean-Bernard **1980-1981**
Fils de Philippe. Illustrateur en Belgique.

BOULNOIS Jean-Luc **1962-1964**
Docteur en Physique de l'Université de Princeton
HEC Paris
Président Directeur Général d'une Société Para-Médicale Américaine

BOULNOIS Philippe **1963-1965**
Né le 15 mai 1949 à Fès (Maroc).
Il entre dans la division des Bleus en classe de quatrième. Il obtient son brevet.
Il pratique la gymnastique, le foot et le rugby.
Il étudie également le piano, mais aussi s'inscrit à la fanfare où il joue du trombone.
Il termine ses études au Lycée Lakanal à Paris, puis rentre à Sciences Po de Paris. Il obtient une licence de journalisme.
A été secrétaire général de *Notre Temps*. Editeur de presse magazine.
En 1998 il est président de Bayard Presse Internationale puis directeur général de Roularta France
Marié à Pascale Charles, il a deux enfants.

BOULOGNE Catherine **1988-1989**
Née le 18 octobre 1971 à Neuilly sur Seine. Elle pratique le judo.

BOULOGNE Jean-Louis **1961-1962**

BOUNET Paul **1928-1929**

BOUNIOL DE GINESTE Alban **1934-1935**
Né le 1er janvier 1922 et décédé le 10 mai 2018 à Béziers

BOUNSANA Didier **1977-1978**

BOURCET Jean-Pierre **1967-1968**
Né en 1949 à Marseille
Marié et père de deux enfants, Jean-Pierre est Représentant de Commerce.

BOURDEAU Marcel **1956-1957**

BOURDEAU Pierre-André **1956-1957**
Frère de Marcel

BOURDEL Edmond **1922-1928**
Né le 12 avril 1910 à Labastide Rouairoux (Tarn). Commerçant en Gros
Décédé le 22 mars 1997 à St Gaudens

BOURDEL Maurice **1922-1927**

BOURDIEC Christian **1983-1986**
Maître des Cérémonies 1985-1986
Pilote de Ligne

BOURDIEC Jean-Luc **1983-1988**
Né le 24 novembre 1969 à Domont (95).
Il entre à l'École dans la division des Jaunes. Il passe dans la division des Bleus puis dans la division des Rouges. Il obtient son Baccalauréat en juin 1988.
A sa sortie de Sorèze, il s'inscrit à la Faculté de Droit et obtient la Maîtrise de Droit.
Célibataire, Jean-Luc est Huissier de Justice à Gien.

BOURDIER Jean-Claude **1948-1953**

BOURDIER Pierre **1917-1918**
Né le 20 octobre 1906 à Capendu, décédé le 7 mai 1989 à Narbonne.

BOURDIL Christophe Bernard Yves **1984-1986**
Né le 12 juillet 1969 à Toulouse
Il entre à l'École dans la division des Rouges. Durant ses études, il pratique la gymnastique. Il obtient son Baccalauréat en juin 1986.
Il décède le 4 juin 1991, à Ouagadougou (Burkina-Faso). Il était âgé de 22 ans.

BOURDIL Jean-Pascal **1990-1991**

BOURDIL Matthias **1987-1991**
Né le 29 mars 1975 à Toulouse. De St Félix Lauragais. Entré en 6ème.

BOURDIN Patrick Yves François **1982-1985**
Né le 2 décembre 1965 à Basse Terre (Guadeloupe).
Il entre à l'École dans la division des Bleus. Il s'inscrit à la Clique et choisit de jouer du clairon. Il obtient son Brevet. Il est admis dans la division des Rouges. Durant ses études, il pratique le judo.
A sa sortie de Sorèze, il entre dans un lycée Technique et obtient un B.T.S. Action commerciale.
Il est décédé le 10 août 1989 au Moule (Guadeloupe).

BOURDIN Yann Théodore Stéphane **1982-1985**
Né le 12 octobre 1968 à Pointe-à-Pitre (Guadeloupe).
Il entre à l'École dans la division des Bleus. Il s'inscrit à la Clique où il choisit de jouer du clairon. Il passe dans la division des Rouges. Durant ses études, il pratique le judo.
A sa sortie de Sorèze il entre à l'I.D.R.A.C. où il obtient le Brevet de Technicien Supérieur Action Commerciale.
Marié et père de deux enfants, il est Chargé de Mission Patrimoine et Communication de la Communauté de communes du Bassin de Marennes.
Il est membre du bureau de l'Association Culturelle Septimo et secrétaire-trésorier de l'Association du Moulin de la Croix.
Des souvenirs et anecdotes sur sa vie à Sorèze, il se souvient de ses escalades. Il se souvient d'être monté sur la toiture vitrée de l'entrée de la chapelle en passant par les toits et d'avoir été convoqué le lendemain dans le bureau de Monsieur GAIDON, censeur. Il se souvient d'être entré dans le dortoir des filles après avoir descellé un barreau (barreau

d'époque S.V.P.) près des écuries pour accéder au dit bâtiment, avoir attendu près d'un heure sous la couverture le passage de la surveillante, et sortant de sa cachette pour reprendre un peu d'air frais, je tombais sur cette dernière que je voulais tant éviter !
Sorèze fut pour lui une étape difficile en tant qu'interne à temps complet et à l'âge de 13 ans. Mais il garde de cette École des souvenirs inoubliables, une expérience unique, une formation réelle pour l'avenir.

BOURDON Jean-Jacques **1926-1931**
Il entre à l'École dans la division des Bleus puis dans la division des Rouges. Sergent major en 1930-1931.
Il passe son Baccalauréat.
Il a obtenu le Grand Prix de l'Association Sorézienne 1931.
Banquier.

BOURGADE François **1923-1929**
Docteur-Vétérinaire. Directeur des Abattoirs de Marseille.

BOURGAIN Jean-Paul **1957-1963**
Né le 30 mai 1947 à Carcassonne.
Il entre à l'École dans la division des Verts où il obtient le grade de Caporal et il en est le chef de division. Il est admis au cercle littéraire de la Petite Académie. Il passe dans la division des Jaunes, puis deux ans dans la division des Bleus. Durant ses études, il pratique l'escrime. Il est admis enfin dans la division des Rouges où il fait partie du Peloton.
Il passe son Baccalauréat en juin 1963.
Il est décédé le 29 septembre 2017 à Toulouse.

BOURGAIN Pierre **1954-1957**

BOURGAIN Thierry **1973-1974**

BOURGEOIS Alain **1971-1972**

BOURGEOIS Erwan **1990-1991**

BOURGEOIS Jean-François **1964-1968**

BOURGES Jean-Michel **1966-1967**

BOURQUIN Jean-Gabriel **1955-1957**
Né le 10 mars 1941 à Oran.
Il entre à l'École dans la division des Jaunes. Il apprend le solfège et le piano. Il passe dans la division des Bleus. Durant ses études, il pratique la natation et l'équitation.
A sa sortie de Sorèze, il termine ses études secondaires. Puis il s'inscrit à l'Université où il obtient une Maîtrise en Sciences Economiques.
Marié et père de deux enfants, Jean-Gabriel exerce la profession d'administrateur de sociétés.

BOURREL Alexandre **1989-1990**

BOURREL Henri **1929-1935**
Né le 1er juin 1918 à Cuxac d'Aude.

Ses parents ayant loué une maison rue Balette à Sorèze, Henri entre externe à l'École dans la division des Jaunes. Il passe dans la division des Bleus et enfin dans la division des Rouges où il obtient son Baccalauréat.
Après ses brillantes études à Sorèze où ses condisciples se rappellent encore, 50 ans après, ses étonnantes connaissances en chimie, il entre à l'École Supérieure de Chimie de Toulouse et obtient son diplôme d'Ingénieur Chimiste.
Mais mobilisé en 1939, il est fait prisonnier en 1940.
De retour de captivité il est élu Conseiller Municipal de Sorèze.
Joueur de boules de talent et homme généreux, il laissait à la disposition de tous les Sorézois, au Café des Promenades, un magnifiques jeu de boules de Lyonnaise que beaucoup de joueurs auraient été dans l'incapacité d'acheter.
Marié et père d'un enfant, il quitte Sorèze en 1952 pour Cuxac d'Aude où il crée une agence immobilière. A sa retraite, il se retire à Perpignan.
Il décède à Cabestany le 30 mai 1998.

BOURREL Jean-Luc **1983-1984**

BOURREL Maurice **1918-1919**

BOURRET Claude **1951-1953**

BOURRET Jean-Pierre **1966-1967**

BOURRIER Jean-Jacques **1973-1974**

BOURRIER Robert **1941-1943**
Né le 18 juin 1925 à Marseille
Renvoyé suite à la révolte des Rouges en février 1944
Décédé le 27 mai 1984 à Marseille

BOURRILLON Patrick **1980-1983**

BOUSCAREN Pierre **1911-1912**

BOUSCAREN Raymond **1911-1912**

BOUSCHON Alain **1944-1946**
Né à Aubenas (Ardèche) le 8 octobre 1933. Décédé le 16 décembre 1984 à Aubenas.

BOUSCHON Philippe **1944-1946**
Né le 9 avril 1929 à Aubenas (Ardèche). Décédé le 30 août 1979 à Nîmes.

BOUSQUET Albert-Alexandre **1919-1923**
Maître des Cérémonies 1922-1923

BOUSQUET Charles **1914-1915**

BOUSQUET Georges **1914-1915**

BOUSQUET Claude **1941-1944**
Né le 2 avril 1926 à Sèvres, décédé le 28 octobre 2004 à Paris

BOUSQUET David **1985-1985**

BOUSQUET Henri **1912-1916**
Greffier à la Cour d'Appel.

BOUSQUET Jacques **1939-1941**
Né le 12 janvier 1925 et décédé à Nîmes le 26 juillet 1987

BOUSQUET Jean **1916-1917**
Né le 25 septembre 1903 à Servian (Hérault)
et décédé à Béziers le 5 mars 1983

BOUSQUET Pierre **1929-1937**
Né le 28 septembre 1919 à Trèbes (Aude)
Viticulteur-Propriétaire à Trèbes
Décédé à Trèbes le 10 févier 2013

BOUSQUET René **1942-1946**

BOUSSAGUET André **1906-1908**
Né le 18 avril 1892 à Carcassonne.

Il entre à l'École dans la division des Bleus puis dans la division des Rouges.

Soldat de 2ème classe au 40ème Régiment d'Infanterie durant la guerre de 1914-18, il décède suite à maladie contractée en service le 16 octobre 1918 à Mannheim (Allemagne).

BOUSSAGUET Clément **1907-1908**

BOUSSAGUET Jean Alban Pascal **1900-1908**
Né le 30 mars 1891 à Carcassonne.

Il entre à l'École dans la division des Verts puis passe chez les Jaunes, chez les Bleus et chez les Rouges.

Soldat de 2ème classe au 53ème Régiment d'Infanterie, tué le 16 mars 1915 à Beauséjour (Marne).

BOUSSEGUI Georges **1910-1914**

BOUSSEGUI Jacques **1944-1950**
Né le 19 août 1932 à Sémalens (Tarn).

Il entre à l'École dans la division des Jaunes sous la direction du Père DELCUVELLERIE. Il est bon élève et est nommé Sergent en 1946. Il passe dans la division des Bleus. Durant ses études, il s'inscrit dans l'équipe de football de la division. Il est admis dans la division des Rouges. Il s'inscrit dans l'équipe de rugby de l'École.

A sa sortie de Sorèze, il succède à son père décédé et prend la direction de la fonderie de plomb spécialisée dans les caractères d'imprimerie (à Ivry sur Seine).

Il se marie en 1958 avec Irène RENAULT. De cette union naîtront trois enfants (deux garçons et une fille).

Il gère son entreprise jusqu'en 1980. A cette date là, il vend son entreprise et

décide de prendre sa retraite anticipée à Montpellier.
Il aime le bridge et adhère à un club de bridge de Montpellier où il vient faire régulièrement sa partie.
Il décède prématurément à 51 ans (dans un accident de voiture) le 4 juillet 1984 à Toulouse. Il est enterré à Sémalens dans le caveau de famille.

BOUSSEGUI Robert **1911-1912**

BOUSSINESQ Gabriel **1920-1921**

BOUT Sylvain **1987-1988**

BOUTANG Philippe **1954-1955**

BOUTHENET Michel **1964-1967**
Né le 1er janvier 1946. De Sallanches (Haute Savoie)

BOUTHIBA Kader-Maurice **1960-1963**
D'Orléansville (Algérie)

BOUTIE Alexandre **1989-1990**

BOUTONNIER Ghislaine **1983-1988**
Née le 4 décembre 1972 à Revel. Consultante

BOUVERY Jacques **1925-1926**
Né à Pau le 2 avril 1913 et décédé à Paris le 20 septembre 1973

BOUVET Christian **1986-1988**
Né le 30 octobre 1970 à Washington

BOUVET Eric **1982-1983**
Né le 6 juin 1962 à Orléans
Cadre informatique

BOUYER Philippe **1987-1990**
Né le 5 juillet 1971 à Montauban.

BOUYSSOU Jacques **1980-1984**
Né le 10 octobre 1965 à Castres.
Il entre à l'École dans la division des Bleus. Durant ses études, il pratique l'équitation et l'escrime. Il passe dans la division des Rouges et obtient son Baccalauréat en juin 1984.
A sa sortie de Sorèze, il est admis à l'Institut de Sciences Politiques de Toulouse et s'inscrit à la Faculté de Droit. Il obtient le diplôme de Science Po. et le DESS de Juriste d'Affaires International (Paris V).
Appelé sous les drapeaux en 1991, il sert comme Sous-lieutenant au 8ème Régiment de Hussards et est démobilisé en 1992 avec le grade de Lieutenant.
Marié à Marie-Agnès DE MALEFETTE et père de deux enfants, Jacques exerce la profession d'Avocat au Barreau de Paris.
Sociétaire du Cercle Interallié et du N.C.U., il pratique la pelote au Club de Pelote Basque de Paris.

BOUYSSOU Marc **1980-1990**
Né le 25 avril 1971 à l'Union.
Il entre à l'École dans la division des Verts dirigée par Monsieur CARRIÈRE. Il passe dans la division des Jaunes, puis dans la division des Bleus où il obtient son Brevet. Durant ses études, il pratique l'escrime et

l'équitation. Il est admis dans la division des Rouges. Il fait partie du Peloton à cheval. Il obtient son Baccalauréat en juin 1990.

Il s'inscrit à la Faculté de Droit de Toulouse où il obtient le DEUG, la Licence, la Maîtrise de Droit Privé, la Maîtrise de Droit des Affaires et la Maîtrise d'Espagnol Juridique.

Marié avec Héloïse DE CLERMONT-TONNERRE et père de trois enfants, Marc est Cadre Juridique dans une société immobilière de la région parisienne. Ses violons d'Ingres sont la course à pied et le tennis.

Des souvenirs et anecdotes qui ont marqué sa vie à Sorèze, il se souvient de Monsieur CARRIÈRE, de Monsieur J. FABRE, du Père LACOSTE. Il se souvient du décès du Père DE METZ et de sa mise en terre dans le cimetière des Pères, dans le parc de l'École pendant un cours d'été, dans les années 80. Il se souvient des très bons moments à cheval avec l'écuyer de l'École, Maître BERTHELOT dans le manège ou la carrière dans des reprises de saut d'obstacles. Il se souvient des carrousels de Pentecôte qui étaient aussi des moments sympathiques. Il se souvient surtout de la capacité que lui et ses camarades avaient, étant tous partie prenante, d'organiser des fêtes collectives telles que Sainte Cécile et Pentecôte...

BOUYSSOU Patrick **1980-1987**

Né le 8 mars 1968 à Castres.

Patrick BOUYSSOU est rentré à l'École en 1980 dans la division des Verts. Il passe dans la division des Jaunes, puis dans la division des Bleus. Durant ses études, il pratique l'équitation. Et il est Porte fanion du peloton à cheval durant trois ans. Il entre dans la division des Rouges où il est nommé Sergent du peloton à cheval de 1984 à 1987. Il a reçu ces trois années le prix de l'Escadron MARBOT. Il obtient le Baccalauréat en 1987.

A sa sortie de Sorèze, en 1988, il intègre la Promotion Lieutenant Charles PEGUY des Elèves Officiers de Réserve à l'École d'Application de l'Infanterie.

Il sert successivement au 110ème RI à Donaueschingen en RFA (1989 à 1991) comme Aspirant chef de section de combat.

En 1991, il rejoint l'École Nationale des Sous-officier d'Active comme Chef de section d'Elève Sous-officier. En 1993 il rejoint le 1er RI à Sarrebourg comme Chef de section de Renseignement dans la profondeur.

Entre 1993 et 1996, il partira au Venezuela pour suivre le stage des Forces spéciales Vénézuéliennes (1993) dont il sortira premier. En 1994, il part au Tchad dans le cadre de l'opération Epervier.

En 1995, il séjourne 4 mois au Gabon. Affecté, en août 1996 au Centre d'Entraînement commando de GIVET, il prend en charge la cellule instruction commando et sport de combat. En 1997, il est nommé au grade de Capitaine.

En 1999, il rejoint sa dernière garnison, le Centre National d'Entraînement Commando de Mont-Louis dans les Pyrénées Orientales. Directeur administratif et financier de la garnison, il participe à la mise en place du contrôle de gestion dans les Unités de l'Armée de Terre. En 2000, il part comme Observateur des Nations Unies en Sierra Leone. En 2002, il quitte le service actif. Décoré de la Croix du Combattant, de la Médaille d'Outre-mer, de la Médaille d'Or de la Défense Nationale et de la médaille Commémorative de l'UNMASIL, le Capitaine BOUYSSOU est titulaire de l'Ordre National du Mérite Vénézuélien. Marié à Marie-Elisabeth MATHIEU, Patrick est Titulaire d'un DESS en "information et sécurité" et travaille actuellement sur le chantier de construction du Musée des Arts Premiers du quai Branly à Paris comme Conducteur de Travaux Principal.

Il reste passionné de photo et passe ses loisirs dans des randonnées en montagne.

Des souvenirs et anecdotes de sa vie à l'École de Sorèze, il se souvient plus particulièrement du personnage de Fabre de Massaguel et surtout du jour où il a présenté l'histoire de l'École à Monsieur GISCARD D'ESTAING, ancien Président de la République. C'était en 1986. Il se souvient des

années de première et de terminale où il passait plus de temps à cheval qu'en classe, sauf en histoire-géo de FABRE DE MASSAGUEL of course…

BOUYSSOU Pierre

Avocat et grand ami de Jean MISTLER, il a été Président du Centre Culturel de l'École de Sorèze ainsi que Membre du Conseil d'Administration de l'École de 1975 à 1989.
En 1982, il a été nommé « Etudiant d'Honneur » pour services rendus par le Directeur de l'École, le Père MONTSERRET.
En 1986, il a été décoré, à l'École, de l'Ordre des Arts et des Lettres par François LEOTARD, Ministre de la Défense.
Très attaché à la langue et à la culture occitane, Pierre BOUYSSOU est Mainteneur des Jeux Floraux.
Né le 19 mai 1934 à Puylaurenss, il est décédé le 24 août 2024 à Revel.

BOUYSSOU Véronique **1980-1984**

Née le 16 décembre 1966 à Castres.
Elle entre à l'École dans la division des Jaunes. Elle passe dans la division des Bleus. Elle est nommée Sergent de la section féminine.
A sa sortie de Sorèze, elle termine ses études secondaires, puis elle s'inscrit à la Faculté de Droit de Toulouse.
Mariée et mère de trois enfants, Véronique est lectrice pour le Prix du livre de la Fondation Véolia de sa création à aujourd'hui.
Elle gère un petit élevage de chevaux.
Elle a entrepris la restauration de fermes anciennes au Pays Basque.
Elle a publié un ouvrage consacré au phare de Biarritz aux éditions Atlantique : *« Le phare de Biarritz »* par Véronique BOUYSSOU de la Sota.
Ses activités sont : l'équitation, la chasse à courre, la lecture, la marche, le ski et les voyages.

BOUZID Mourad **1965-1970**

Né le 24 avril 1953 à Constantine (Algérie).
Frère de Zaki.
Il entre à l'École dans la division des Verts où il est admis à la Petite Académie. Il apprend le solfège. Il passe dans la division des Jaunes. Il apprend à jouer du piano. Durant ses études il pratique la gymnastique, la natation, le judo, le rugby et aussi l'équitation. Il passe ensuite dans la division des Bleus. Il apprend à jouer de l'orgue et il passe avec succès son Brevet.
A sa sortie de Sorèze il termine ses études secondaires au lycée français d'Annaba (Bône).
Il entre en Faculté de Droit où il obtient une Maîtrise en Droit International Public.
Marié et père de 3 enfants, Mourad exerce son activité de gérant de société de distribution de matériel médical.

BOUZID Mélika **1985-1986**

BOUZID Zaki **1963-1969**
Frère de Mourad. Né le 14 juin 1950 à Constantine (Algérie).
Il entre à l'École dans la division des Verts. Il passe dans la division des Jaunes. Il s'inscrit à la fanfare où il choisit de jouer du clairon. Il apprend à jouer du piano. Il passe dans la division des Bleus. Il est admis au cercle littéraire du Portique. Il obtient son brevet. Il passe dans la division des Rouges. Toujours à la fanfare, il obtient sa Lyre Rouge. Il est admis au cercle littéraire de l'Athénée. Durant ses études il pratique le judo, l'escrime et l'équitation.
A sa sortie de Sorèze, il s'inscrit à la Faculté d'Alger où il obtient une Licence en Sciences Economiques et Sociales.
Marié et père de trois enfants, Zaki est PDG d'une société d'édition de livres d'art (CPS Editions à Alger).
Son violon d'Ingres est de collectionner des d'objets d'art.

BOUZIGNAC Henri **1915-1916**

BOUZIGON Henry **1958-1959**
Né le 9 mai 1948 à Agen.
Il entre à l'École dans la division des Verts où il ne reste qu'une année.
Il est admis au cercle littéraire de la Petite Académie. Durant ses études il pratique la gymnastique et l'équitation. Il apprend à jouer du piano.
A sa sortie de Sorèze, il termine ses études secondaires.
Il s'inscrit à la Faculté d'Anglais à Bordeaux. Il obtient un diplôme Anglais-Allemand et est admis au Centre de Préparation à l'Administration Générale.
Marié et père d'un enfant, Henry, à la retraite depuis octobre 2002, a fait carrière dans l'Administration et termina comme Commandant de Police.
Il est membre de l'AADST (Association des Anciens de la D.S.T.).
De sa vie à l'École de Sorèze, il se souvient que, petit garçon dont les parents vivaient à l'étranger, il trouvait la discipline un peu rude mais toujours tempérée par la gentillesse du personnel encadrant.

BOUZIGUES Pierre **1952-1957**
Menuisier à Sète

BOYEN Alexandre **1985-1988**
Né le 31 décembre 1968 à Juvisy sur Orge

BOYER Alain **1957-1958**

BOYER Isabelle **1989-1991**

BOYER Jean **1914-1920**
Artiste lyrique, dit Giovanni Voyer.

BOYER Jean **1906-1907**

BOYER Jean **1915-191x**

BOYER Jean-Claude **1952-1953**

BOYER Jean-François **1978-1980**

BOYER Jean-Noël **1958-1959**

BOYER Jean-Pierre **1962-1964**

BOYER Marc **1986-1991**
Né le 6 novembre 1977 à Lavaur. Il rentre dans la division des Verts à 9 ans et quitte l'école à sa fermeture.

BOYER Marie-Anne **1984-1991**
Née le 20 novembre 1975 à Lavaur
Elle rentre à l'École dans la division des Verts à l'âge de 9 ans. Elle fait tout le cursus scolaire en passant dans la division des Jaunes, dans la division des Bleus et enfin dans la division des Rouges et quitte l'établissement à la fermeture de ses portes.
Elle décède le 20 novembre 1998 à Albi.

BOYER Pascal **1988-1990**
Né le 9 octobre 1972 à Tonneins (Lot et Garonne). Il entre en 2nde.
Il a ouvert une galerie d'art à New York.

BOYER Pierre **1961-1962**

BOYER Raymond **1910-1911**

BOYER Rémi **1974-1975**

BOZZI Richard **1969-1970**

BRACCO Thierry **1976-1977**

BRAGER Douglas **1985-1986**
Né le 11 novembre 1966 à Chambéry (Savoie)
Décédé le 22 avril 2005 à Marseille.

BRAHIC Tancrède **1892-1905**
Né le 2 mai 1887 à Sorèze. Il fait toute sa scolarité à l'École.

BRAIL Albert **1927-1931**
Né le 21 décembre 1917 à Conques sur Orbiel (Aude)
Propriétaire viticulteur à Villegailhenc (Aude)
Croix de guerre avec palmes.
Décédé le 2 janvier 2014 à Carcassonne.

BRAME Hubert **1940-1941**
Né le 23 novembre 1930 à Lannoy (Nord), décédé à Lille le 15 novembre 1986

BRAME Jacques **1940-1941**
Né le 8 juin 1932 à Lannoy (Nord, décédé le 30 juin 1991 à Lannoy

BRAME Jean **1940-1941**
Né le 7 janvier 1928 à Lys lez Lannoy (Nord)
Décédé le 17 avril 2016 à Roubaix
Frère de Hubert et de Jacques

BRANDY Bernard **1961-1962**
Né à Mazamet le 9 août 1948, décédé à Castres le 27 août 2019

BRANDY Michel **1950-1954**
Né le 30 janvier 1939 à Mazamet et y décédé le 13 mai 2018

BRASSEUR Vincent **1967-1969**

BRAUN Pierre **1980-1981**
Né le 31 juillet 1967 à Albertville (Savoie)

BRAVAY René **1943-1947**
Né en 1932 à Marseille
Il entre à l'École dans la division des Verts dirigée par le Père DELCUVELLERIE (surnommé Cucu). Il passe ensuite, en 1944, dans la division

des Jaunes. Excellent gymnaste, sous la direction de Monsieur BARRIÈRE, il obtient le 2ème prix de Gymnastique 1946. Puis il entre dans la division des Bleus. Il fait partie de la fanfare où il joue du clairon. Outre la gymnastique et la nage, il pratique aussi durant ses études à Sorèze l'escrime et l'équitation.
Marié et père de 4 enfants, il dirige des campings dans les Alpes de Haute Provence.
Ses violons d'Ingres sont le ski, le tennis et la voile.
Il conserve de sa vie de Sorézien, en cette période de guerre et de disette, une impression certes d'isolement, de discipline et de respect envers ses éducateurs, mais aussi, subjugué par le cadre austère de l'École, un sentiment de « faste dans la simplicité », tout cela soutenu par la perspective d'une vie glorieuse.

BRAVAY Roger **1940-1942**
Né le 9 mai 1927 à Marseille, décédé le 1er novembre 2004 à Cavaillon

BREBION Pierre **1962-1965**
Né le 16 janvier 1948 à St Affrique (Aveyron),
décédé le 13 juillet 1977 à Toulouse

BREHAM Jacques **1960-1962**
Publicitaire

BREHAM Stéphane **1960-1964**
Né le 8 juin 1948 à Paris 17ème. Frère de Jacques.
Il entre à l'École chez les Jaunes et poursuit sa scolarité chez les Bleus.
Il pratique la natation et l'équitation. A la fanfare, c'est lui qui jour de l'hélicon, il a même la Lyre d'argent.
Il obtient son bac sciences ex. en 1968, fait ses obligations militaires de septembre 1968 à novembre 1969 en tant que caporal, après quoi il obtient une maîtrise de gestion de Paris-Dauphine en 1973.
Il est marié avec cinq enfants.

BREIL Philippe **1958-1959**

BRES Pierre **1978-1979**

BRES Richard **1982-1983**

BRESCHET Charles **1953-1954**
Né le 27 février 1936 à Alès
Décédé le 26 juin 2005 à Bagnols sur Cèze (Gard)

BRESCHET Jean-Charles **1986-1987**
Né le 8 décembre 1970 à Alès

BRESCHET Jean-Pierre **1952-1954**
Né le 3 juillet 1941 à Alès, décédé le 1er septembre 1989 à Montpellier

BRESSOLLE Hector (Ecky) **1962-1963**
Né le 1er mai 1947 à Roquefort (Lot et Garonne).
Médecin et grand amateur de chevaux qu'il soigne dans sa magnifique propriété d'Arlausse près de Castres.
Il a aussi géré la maison de retraite « Christian Bressolle » pendant de nombreuses années.

BRET Michel **1939-1943**
Né le 28 septembre 1923 à Nîmes. Transitaire
Décédé le 11 juillet 2006 au Cannet (Alpes Maritimes)

BRET Nadège **1988-1989**
Née le 6 octobre 1974 à Bordeaux
Elle entre en 2nde chez les Bleus pour sa seule année.

BRETHENOU Joseph **1901-1902**

BRETON Jean **1954-1955**

BRETTON Frédéric **1980-1981**

BREVET Lucie **1986-1988**
Née le 4 août 1970 à Abidjan (Côte d'Ivoire)

BREWER Michel **1960-1968**
Diplômé de l'E.S.S.E.C.
Directeur Régional de Société

BRIANCHON Jean-Charles **1972-1974**

BRICOUT Magali **1987-1988**

BRIDE Nicolas **1984-1987**
Informaticien

BRIDOUX Natacha **1989-1990**

BRIERE Stéphane **1979-1981**

BRIGHT Félix-Edmond **1981-1982**

BRIGHT Serge **1981-1983**

BRIGUET-LAMARRE Jacques **1974-1975**
Viticulteur-Maître de Chais à Cenac (Gironde)

BRINGER Henri **1920-1923**

BRINGER Pierre **1942-1950**
Né à Constantine (Algérie)

BRIOL Guy **1968-1971**
Militaire au 1er Régiment Etranger

BRIONES Pascal **1984-1985**
Né le 26 septembre 1969 à Toulouse.
Il entre à l'École dans la division des Bleus.
A sa sortie de Sorèze, il termine ses études secondaires et entre en Institut Universitaire de Technologie où il obtient le DUT Génie Chimique.
Marié et père d'un enfant, Pascal est Chef de quart dans l'entreprise AREVA à Bagnols sur Cèze.

BRISSAUD Mathieu **1988-1989**
Né le 26 octobre 1971
Attaché Commercial dans INFIL, l'entreprise de Jacques SCHNEIDER en Italie.

BRISSON Michel **1936-1939**
Né à Bordeaux en 1923 (Frère de Philippe).
Marié et père d'un enfant, il est décédé en décembre 1952 à Abidjan (Côte d'Ivoire).

BRISSON Philippe **1937-1939**
Né le 30 avril 1921 à Bordeaux-Caudéran (Frère de Michel).
Il entre à l'École dans la division des Rouges où il termine ses études secondaires.
A sa sortie de Sorèze, il s'inscrit à la Faculté de Droit de Bordeaux où il fait ses études Notariales.
Marié et père de trois enfants, Philippe a exercé la profession de Notaire pendant de nombreuses années.
Il est décédé le 15 février 1999 à Bordeaux

BROC Christian **1953-1954**
Né le 22 février 1944 à Alger. Décédé le 18 octobre 2009 à Nice.
Frère de Michel et Pierre.

BROC Michel **1953-1955**
Né le 23 septembre 1939 à Alger, décédé le 3 octobre 2018 à Châteauroux.

BROC Pierre **1953-1955**
Né le 15 juillet 1932 à Alger, décédé le 26 février 1991 à Bastia.

BROCARD Cédric **1976-1979**

BROCAS Claude **1925-1926**

BROCHET Olivier **1989-1991**

BRODEUR Jean-Luc **1981-1983**

BROET Yves **1954-1957**
D'Alger

BROGNÉ Paul **1954-1956**
Né le 22 novembre 1943 à Casablanca.
Il entre chez les Verts en classe de septième et continue jusqu'en classe de sixième. Il pratique l'escrime.
Ensuite il suit les cours du CNAM à Paris et obtient un DESS de psychologie et sociologie.
Marié à Mademoiselle Rémy et père de deux enfants, il fait tout sa carrière dans l'armée depuis son incorporation en novembre 1964, il a tous les grades de caporal à chef d'escadron jusqu'à sa démobilisation le 1er janvier 1991. Il est décoré de la Défense Nationale et de la jeunesse et des sports.

BROS Robert-Antoine-Philippe **1912-1921**
Né à Sorèze en 1904
Issu d'une vieille famille Sorézoise, Antoine fit de brillantes études à l'École de Sorèze où il obtint son baccalauréat. Il y pratiqua aussi l'équitation. Devenu très bon cavalier, ses prestations hippiques à l'occasion des carrousels des fêtes de Pentecôte des années 20 sont restées dans toutes les mémoires.
A sa sortie de Sorèze, il entra à l'École de Saint-Cyr.
Officier de Spahis dans le Sud Tunisien de 1924 à 1930, il fait l'École de Guerre en 1936 et est nommé Capitaine en 1937.
Affecté à l'État-Major de la 21ème division d'Infanterie, il fait la campagne de France 1939-1940.
Fait prisonnier à Boulogne en juin 1940, il se voit décerner la Croix de Guerre avec citation à l'Ordre de l'Armée, en décembre 1943. Chevalier de la Légion d'Honneur, il est promu Chef d'Escadron en juin 1944. Réaffecté à la subdivision de Nantes comme Chef d'État-Major, en 1945, il est nommé Lieutenant-Colonel en 1950 et part en Indochine à la tête du 1er Régiment Etranger de Cavalerie.

Lors d'une permission, il préside les fêtes de Pentecôte de l'École de 1951.
Au retour de la campagne d'Indochine, il décède sur le bateau qui le ramenait en France le 1er août 1952.
Il était Officier de la Légion d'Honneur et titulaire de la Croix de Guerre TOE avec citation à l'Ordre de l'Armée.
Il laissait une femme et quatre enfants.
Pour commémorer le souvenir du Colonel Robert BROS, le Peloton de l'École de Sorèze a pris son nom lors d'une dominicale de 1983.

BROSSET Pascal **1975-1977**

BROSSETTE Jean-Louis **1957-1962**
Né le 24 février 1943 à Alger.
Architecte
Tué le 31 juillet 1999 à Verdun sur Garonne

BROSSETTE Robert **1957-1961**
D'Alger. Artiste Peintre

BROUQUE Patrick **1970-1971**

BROUQUIL Alexandra **1988-1989**
Née le 23 mai 1971 à Toulouse. Sœur de Pascal.
Entrée en 2nde dans la division des Bleus.

BROUQUIL Pascal **1988-1991**
Né le 28 juillet 1973 à St Rémy les Chevreuse (Yvelines).
Frère d'Alexandra. Entré en 3ème dans la division des Bleus.

BROUSSE Henri **1915-1920**
Né le 1er novembre 1902 à Perpignan
Hôtelier. Beau-frère de Valentin Palmade
Décédé le 1er mars 1981 à Perpignan

BROUSSE Roger **1907-1908**

BROUSSOU Michel **1959-1963**

Né le 30 décembre 1945 à Montpellier.
Il entre à l'École dans la division des Bleus où il passe avec succès son Brevet. Durant ses études il pratique la gymnastique, le judo, le rugby et aussi l'équitation. Il passe enfin dans la division des Rouges où il fait partie du Peloton.
Marié avec Marie-Josèphe ESCRIVA et père de deux enfants, Michel, qui est retraité, fut Cadre commercial dans l'Alimentation et gérant de société en boulangerie.

BROUSSY Jean-Paul **1958-1960**
Né le 3 janvier 1943 et décédé à Rodez le 2 mars 2005.

BROUZES Alain **1956-1958**
Gérant de Société Informatique retraité.

BRU Philippe **1976-1978**
Maître d'Hôtel-Sommelier aux États-Unis puis à Hong Kong. De Toulouse.

BRUE Pierre **1969-1971**

BRUE Rémy **1980-1981**

BRUEL Laurent **1988-1990**
Né le 3 février 1975 à Lavelanet (Ariège).
Il entre à l'École dans la division des Jaunes où il fait où il fait ses classes de 6ème et de 5ème.
A sa sortie de Sorèze, il termine ses études secondaires.
Appelé sous les drapeaux en janvier 1994, il est démobilisé en octobre 1994 avec le grade de Caporal-Chef.
Célibataire, Laurent est Technicien Prévention Incendie au service sécurité nucléaire à la BA 118.
De sa vie à Sorèze, il a tant de souvenirs qu'il serait trop long de les énumérer tous...

BRUGNEROTTO Bénédicte (épouse GLANZMANN) **1983-1987**
Née le 26 avril 1972 à Castres
« Minidou » pour ses copains et copines.
Coiffures Artistiques, « sculpteur de cheveux ».

BRUGUIER Bruno **1963-1966**

BRUGUIERE DE GORGOT Gilles **1968-1972**
Docteur en Chirurgie Dentaire.

BRUGUIERE Jean **1980-1981**

BRUGUIERE Jules-Emile **1912-1918**
Porte-Drapeau 1917-1918. Inspecteur des domaines au Tonkin. Décédé en 1936.

BRUN Claude **1956-1959**

BRUN Frédéric **1983-1984**

BRUN Olivier **1957-1959**

BRUN Philippe **1970-1972**
D'Oran

BRUN Pierre-Michel **1976-1977**

BRUN-VALLIERE Yves **1964-1967**

BRUNEL Bernard **1964-1972**
Fils du professeur de Mathématiques de l'École, Jacques Brunel

BRUNEL Corinne **1981-1982**

BRUNEL Jean-Luc **1958-1960**

BRUNIER Pierre **1911-1912**
Né le 31 juillet 1896 à Oran

BRUNIES Jean-Pierre **1961-1962**
Docteur en Médecine.

BRUNON Jean **1987-1990**
Né le 21 février 1972 à Salon de Provence.

BRUSTIER Henri **1917-1923**
Décédé. De Bélesta (Ariège)

BRUSTIER Jean **1921-1923**
Né le 11 janvier 1908 et décédé à Bélesta le 4 avril 1974.

BRUSTIER Lucien **1916-1917**

BRUTAILS Katia **1990-1991**

BRUYAS Alain **1953-1954**
Né le 2 janvier 1938 à Oran,
décédé le 22 septembre 2009 à Chaumont (Haute Marne)

BRUZAUD André **1946-1947**
Né le 30 novembre 1938 à Burg (Hautes Pyrénées)
Décédé le 17 août 2011 à Burg

BUCAU Fernand **1926-1927**

BUCH Jean-Louis **1959-1960**
Né à Bône (Algérie)

BUCHET Jean-Pierre **1960-1961**
Né à Lyon le 12 mai 1943. Journaliste
Décédé à La Tronche (Isère) le 10 octobre 2014

BUDOR Roland **1948-1954**
Né le 6 juillet 1938 à Noisy le Sec (Seine), y décédé le 12 mars 1981.

BUET Georges **1903-1904**

BUFFE Patrick **1961-1962**

BUGDAHL Werner **1976-1977**

BUGEAUD Alain **1942-1944**
Né à Toulouse le 8 octobre 1928
Décédé à Sotteville les Rouen le 25 août 2002

BUGIER Paul **1929-1930**
Né le 10 décembre 1911 à Villeneuve sur Lot
Décédé le 6 mai 1990 à Blois

BUISSON Alain **1959-1962**

BUISSON André **1914-1919**
Décédé. De Labastide d'Anjou (Aude)

BUISSON Guillaume **1988-1990**
Né le 17 septembre 1973 à Mont de Marsan. Il entre en 3ème et fait de l'équitation.

BUISSON Hervé **1989-1990**
De St Mandé (Val de Marne)

BUISSON Stéphane **1981-1982**
De Limoges

BULTOT Sabine **1988-1989**
Née le 21 février 1973 à Lavaur. Elle entre dans la division des Bleus en classe de 3ème.

BUONOMO Alexandre **1957-1962**

BURDY Fabien **1967-1968**

BUREAU Gérard **1927-1928**

BUREAU Jean **1920-1930**
Né le 25 mai 1911.
Il entre à l'École dans la division des Verts. Il passe dans la division des Jaunes. Bon élève, il est admis dans la division des Bleus et enfin dans la division des Rouges.
Il est nommé Lieutenant au 504ème Régiment de Chars de Combat peu avant la déclaration de guerre de 1939.
Il meurt au Champ d'Honneur le 20 juin 1940 à Charmes (Vosges) à la tête de ses hommes.

BUREAU Nicolas **1989-1990**

BUREAU Olivia **1981-1983**

BUREAU Paul-Charles **1920-1929**
De Carcassonne. Ingénieur
BUREAU Stéphane **1977-1981**

BURES Y REGORDOSA **1901-1902**

BURGALAT Patrick **1958-1961**
Né le 8 août 1946 à Gironde sur Dropt (Gironde)
Décédé le 20 janvier 208 à Mont de Marsan

BURGEAT Jean-François **1956-1958**
Né le 12 décembre 1941 à Bar le Duc (Meuse)
Décédé le 8 mai 2017 à Montpellier

BURTIN Nicolas

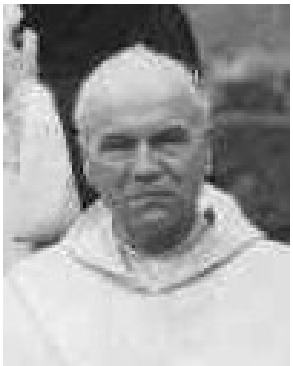

Le Père BURTIN, de son nom de baptême Pierre, est né le 5 janvier 1894 à Laneuveville (Meurthe et Moselle). Mobilisé en 1914 il est grièvement blessé à la colonne vertébrale. Il gardera de l'exposition aux gaz de combat une fragilité bronchique chronique invalidante. Il prononce ses vœux au couvent de Coublevie en 1931 après de brillantes études de lettres. Licencié es lettres en 1922 à Nancy et Docteur es lettres à Fribourg en 1930.
Il rejoint Sorèze en 1931 comme professeur de rhétorique et Régent. Il enseigne le français et le latin et se distingue déjà comme un éminent latiniste. Pendant la guerre il a la charge du petit collège de Coublevie. Il revient à Sorèze de 1948 à 1951 comme professeur de Première après 2 ans passé à Oullins. De 1952 à 1957, il enseigne le latin dans les classes de 6ème, 5ème et 4ème et le français en première.
En dehors de ses activités de professeur il reprend la Grammaire latine complète d'Henri Petitmangin (1872-1937) qu'il modernise et complète. Pas moins de 18 éditions révisées sont parues entre 1949 et 1978 et une dernière réédition a eu lieu en 1991 bien après son décès. C'est dire que

cet ouvrage sur lequel de nombreux élèves des écoles privés mais aussi publiques ont appris le latin a été l'œuvre de sa vie à laquelle il a donné beaucoup de son temps. Il a révisé également les publications des Exercices Latins de H. Petitmangin de la 6ème à la 3ème dont beaucoup d'élèves gardent des souvenirs de « casse têtes épouvantables ».
Ses élèves gardent le souvenir d'un professeur à la diction parfaite, très sévère mais à l'écoute des préoccupations de ses élèves.
Professeur de français en 1ère, où nous l'avons honteusement chahuté, il était très attaché aux lettres classiques des XVIIème et XVIIIème siècles, avec une certaine réserve vis-à-vis des auteurs de la fin du XIXème et du XXème (son cours sur Mallarmé et Paul Valéry était particulièrement succinct !). Son attachement à la qualité de la langue écrite nous valut quelques notes désastreuses aux compositions.
Grand mélomane, il dirigea la chorale où ses conflits avec le Père Mayrand à l'orgue étaient parfois épiques. Il faut dire qu'il était très représentatif du tempérament lorrain et de sa devise « qui s'y frotte s'y pique ».
A partir de 1958, il prend sa retraite à Nice où il décède le 26 octobre 1969.

BURY Jean **1926-1927**

BUSQUET Jean-François **1947-1950**
Né le 23 mars 1936 à Bordeaux.

BUSTAMANTE Richard **1961-1962**

BUTEAU André **1922-1923**

BUTEAU Camille **1915-1916**

BUTEAU Eugène **1913-1914**
Né le 20 avril 1903 à Saint Maur (Oranie)

BUTEAU Marc **1916-1917**

BUTERI François **1959-1960**
Né le 8 novembre 1951 à Brazzaville. Informaticien
Il décède le 15 juin 2008 à Paris

BUTERI Jacques **1959-1960**
Na le 23 septembre 1950 à Paris. Il décède le 20 novembre 2007 à Bastia.

BUTLER Pierre **1952-1953**

BUTRUILLE Vincent **1980-1981**
Vincent ne passe qu'une année à l'École de Sorèze.
Il exerce la profession de Contrôleur Principal des Douanes à Port de Bouc.
En retraite à Bordeaux.

BUZOT Hervé **1983-1990**
Chef de Fanfare, né le 21 mars 1972 à Castelnaudary.
« Manager Development » aux USA.

1970

Classe de 5ème 2 1987

1951-1952

1959-1960